

Τα ένσημα περιέχονται  
στο γραμμάτιο προκαταβολής  
εισφορών και ενσήμων



Δικηγορικό Γραφείο ΑΓΓΕΛΙΚΗ ΚΑΛΛΙΑ- ΑΝΤΩΝΙΟΥ  
Πόντου 40<sup>Α</sup>, 55236 Θεσσαλονίκη,  
Α.Μ. ΔΣΘ 8589  
e-mail: [info@kallialaw.gr](mailto:info@kallialaw.gr)

## ΕΝΩΠΙΟΝ ΤΟΥ ΣΥΜΒΟΥΛΙΟΥ ΤΗΣ ΕΠΙΚΡΑΤΕΙΑΣ

### Τμήμα Ε΄

### ΑΙΤΗΣΗ ΑΚΥΡΩΣΗΣ

Του Δήμου Διρφύων – Μεσσαπίων, Οργανισμού Τοπικής Αυτοδιοίκησης, Νομικού Προσώπου Δημοσίου Δικαίου, που εδρεύει στα Ψαχνά, Ευβοίας, οδός Αβάντων αριθ. 18, με ΑΦΜ 997591330, ΔΟΥ Χαλκίδας, όπως νόμιμα εκπροσωπείται

### ΚΑΤΑ

1. Του Υπουργού Ανάπτυξης και Επενδύσεων, ως προέδρου της Διυπουργικής Επιτροπής Στρατηγικών Επενδύσεων
2. Της Διυπουργικής Επιτροπής Στρατηγικών Επενδύσεων

### ΓΙΑ ΤΗΝ ΑΚΥΡΩΣΗ

1. Της με αριθ. πρωτ. 62/2021 απόφασης της Διυπουργικής Επιτροπής Στρατηγικών Επενδύσεων (Δ.Ε.Σ.Ε.) (ΦΕΚ 984/Β/12.3.2021) με την οποία το επενδυτικό σχέδιο «ΑΙΟΛΙΚΑ ΠΑΡΚΑ ΕΥΒΟΙΑΣ ΙΣΧΥΟΣ 470,4 MW», του επενδυτικού φορέα με την επωνυμία «ΕΛΛΑΚΤΩΡ Α.Ε», εντάχθηκε στις διαδικασίες των Στρατηγικών Επενδύσεων του Ν. 4608/2019 (ΦΕΚ 66/Α/2019) (Σχετικό 1)
2. Κάθε προγενέστερης ή μεταγενέστερης συναφούς πράξης ή παράλειψης της Διοίκησης.

### 1. Το έννομο συμφέρον μας

Η επενδυτικό σχέδιο «ΑΙΟΛΙΚΑ ΠΑΡΚΑ ΕΥΒΟΙΑΣ ΙΣΧΥΟΣ 470,4 MW» του επενδυτικού φορέα με την επωνυμία «ΕΛΛΑΚΤΩΡ Α.Ε» εντάχθηκε στις διαδικασίες των Στρατηγικών Επενδύσεων του Ν. 4608/2019. Το σχέδιο προβλέπει την χωροθέτηση Αιολικών Σταθμών Παραγωγής Ηλεκτρικής Ενέργειας (στο εξής ΑΣΠΗΕ χάριν συντομίας) εντός της διοικητικής περιφέρειας του Δήμου Διρφύων – Μεσσαπίων. Ο νομοθέτης που προέβλεψε τις ιδιαίτερες



διαδικασίες του Ν. 4608/2019 και τις συντομότερες προθεσμίες για την έκδοση απόφασης έγκρισης περιβαλλοντικών όρων (ΑΕΠΟ), σε σύγκριση με τα λοιπά έργα τα μη ενταγμένα στον Ν. 4608/2019, θέτει συγκεκριμένες προϋποθέσεις των προς ένταξη έργων, μεταξύ των οποίων είναι η μελετητική ωριμότητα αυτών. Οι προϋποθέσεις αυτές, όπως καταδεικνύεται στην παρούσα Αίτηση Ακύρωσης, δεν πληρούνται στο επενδυτικό σχέδιο «ΑΙΟΛΙΚΑ ΠΑΡΚΑ ΕΥΒΟΙΑΣ ΙΣΧΥΟΣ 470,4 MW», συνεπώς η προσβαλλόμενη απόφαση πάσχει νομικά και είναι ακυρωτέα.

Το επενδυτικό σχέδιο «ΑΙΟΛΙΚΑ ΠΑΡΚΑ ΕΥΒΟΙΑΣ ΙΣΧΥΟΣ 470,4 MW» με βεβαιότητα θα επηρεάσει άμεσα το περιβάλλον του Δήμου, την ποιότητα ζωής των κατοίκων, τις υφιστάμενες οικονομικές δραστηριότητές τους και θα υπονομεύσει τις προοπτικές βιώσιμης ανάπτυξης της περιοχής. Ο Δήμος Διρφύων – Μεσσαπίων αποτελεί Οργανισμό Τοπικής Αυτοδιοίκησης Α΄ βαθμού και οφείλει να υπερασπίζεται την εφαρμογή της Ενωσιακής και Εθνικής νομοθεσίας για την βιώσιμη ανάπτυξη, την προστασία του περιβάλλοντος και την προστασία της δημόσιας υγείας, εντός των γεωγραφικών ορίων της αρμοδιότητάς του.

Το επενδυτικό σχέδιο «ΑΙΟΛΙΚΑ ΠΑΡΚΑ ΕΥΒΟΙΑΣ ΙΣΧΥΟΣ 470,4 MW» πρόκειται να χωροθετηθεί εντός ευαίσθητων οικοσυστημάτων του Δήμου Διρφύων- Μεσσαπίων, τα οποία προστατεύονται από τις Ενωσιακές Οδηγίες 92/43/ΕΚ και 79/409/ΕΚ, όπως αμφότερες τροποποιήθηκαν και ισχύουν, οι οποίες αφορούν την προστασία οικοτόπων, ειδών και αγρίων πτηνών αντίστοιχα.

Συγκεκριμένα ο ορεινός όγκος της Δίρφυς αποτελεί τμήμα του δικτύου **Natura 2000**, το οποίο θεσπίστηκε με την Οδηγία 92/43/ΕΚ «Για την διατήρηση των φυσικών οικοτόπων και της άγριας πανίδας και χλωρίδας», όπως τροποποιήθηκε και ισχύει και η οποία έχει ενσωματωθεί στην ελληνική έννομη τάξη με την ΚΥΑ 33318/3028/11.12.1998 και ΚΥΑ Η.Π.

14849/853/Ε103/04.04.2008, όπως μεταγενέστερα συμπληρώθηκε.

Η χώρα μας έχει υποχρέωση να προστατεύει τις περιοχές που έχουν ενταχθεί στο δίκτυο Natura 2000 και να λαμβάνει μέτρα, ώστε να μην πραγματοποιούνται δράσεις και έργα που μπορούν να προσβάλλουν την ακεραιότητα των προστατευόμενων βιοτόπων και ειδών.

Παράλληλα, εντός του Δήμου Διρφύων- Μεσσαπίων, υπάρχει έντονη παρουσία πτηνών που προστατεύονται από την Οδηγία 79/409/ΕΚ, όπως τροποποιήθηκε και κωδικοποιήθηκε με την Οδηγία 2009/47/ΕΕ και ενσωματώθηκε στην ελληνική έννομη τάξη.

Είναι αξιοσημείωτο ότι η ένταξη του επενδυτικού σχεδίου «ΑΙΟΛΙΚΑ ΠΑΡΚΑ ΕΥΒΟΙΑΣ ΙΣΧΥΟΣ 470,4 MW» στις Στρατηγικές Επενδύσεις και η χωροθέτησή του εντός προστατευόμενων περιοχών του δικτύου natura 2000, γίνεται την παρούσα χρονική περίοδο, παρότι το Δικαστήριο της Ευρωπαϊκής Ένωσης (στη συνέχεια χάριν συντομίας ΔΕΕ), με την απόφασή του C-849/19, καταδίκασε ήδη την Ελλάδα για παράβαση των Ειδικών Ζωνών Διατήρησης και των Τόπων Κοινοτικής Σημασίας για την μεσογειακή βιογεωγραφική περιοχή, όπως αυτά ορίζονται στην Οδηγία 92/43/ΕΚ, καθώς και στην Απόφαση 2006/613/ΕΕ, η οποία ενέκρινε τον κατάλογο 239 Τόπων Κοινοτικής Σημασίας (ΤΚΣ) στην μεσογειακή βιογεωγραφική περιοχή. Το ΔΕΕ στην καταδικαστική του απόφαση έκρινε ότι: «η Ελλάδα παρέβη τις υποχρεώσεις που υπέχει από την Οδηγία για τους οικοτόπους, παραλείποντας να λάβει



*εντός των προβλεπόμενων προθεσμιών όλα τα αναγκαία μέτρα για τον καθορισμό κατάλληλων στόχων διατήρησης και κατάλληλων μέτρων διατήρησης όσον αφορά τους 239 ΤΚΣ, οι οποίοι βρίσκονται στην ελληνική επικράτεια και περιλαμβάνονται στην ως άνω απόφαση της Επιτροπής».*

Μέσα στους 239 Τόπους Κοινοτικής Σημασίας (ΤΚΣ) στην μεσογειακή βιογεωγραφική περιοχή περιλαμβάνονται οι προστατευόμενες περιοχές του Δήμου Διρφύων- Μεσσαπίων στις οποίες σχεδιάζεται η χωροθέτηση των ανεμογεννητριών του έργου «ΑΙΟΛΙΚΑ ΠΑΡΚΑ ΕΥΒΟΙΑΣ ΙΣΧΥΟΣ 470,4 MW».

Σήμερα, ενώ στην χώρα επιβάλλονται σοβαρές οικονομικές κυρώσεις, που καταβάλλονται ανά εξάμηνο στην Ευρωπαϊκή Ένωση, με την προσβαλλόμενη απόφαση, η Ελληνική διοίκηση προχωρεί σε νέες παραβάσεις της Ενωσιακής νομοθεσίας για την προστασία των βιοτόπων και των ειδών, με την ένταξη του επενδυτικού σχεδίου «ΑΙΟΛΙΚΑ ΠΑΡΚΑ ΕΥΒΟΙΑΣ ΙΣΧΥΟΣ 470,4 MW» στις Στρατηγικές Επενδύσεις, με προβλεπόμενη χωροθέτησή του σε προστατευόμενες περιοχές natura, που φιλοξενούν προστατευόμενα είδη, εντός του Δήμου Διρφύων- Μεσσαπίων.

Επιπρόσθετα αναφέρεται ότι βάσει της αρχής της ειδικότητας, τα νομικά πρόσωπα, όπως ο Δήμος μας, μπορούν να ασκούν δραστηριότητες στο πλαίσιο του σκοπού τους, όπως αυτό καθορίζεται από το νόμο ή το καταστατικό τους ( σχετική νομολογία του Συμβουλίου της Επικρατείας (στη συνέχεια ΣτΕ χάριν συντομίας) Ολομ. 4947/1995, 271/1986). Το έννομο συμφέρον των νομικών προσώπων αναγνωρίζεται για την προσβολή των κανονιστικών και των ατομικών πράξεων, εφόσον θεμελιώνεται στους σκοπούς του. Συνεπώς τα νομικά πρόσωπα θεμελιώνουν έννομο συμφέρον για την ακύρωση οποιασδήποτε πράξης ή παράλειψης που θίγει το σκοπό, για τον οποίο έχουν συσταθεί. Κατά πάγια νομολογία του Συμβουλίου της Επικρατείας, το έννομο συμφέρον νομικού προσώπου για την προσβολή διοικητικής πράξης κρίνεται, κατά περίπτωση, ενόψει κυρίως του σκοπού του νομικού προσώπου και του περιεχομένου της πράξης (ΣτΕ Ολομ. 1212/2010, 1265/1005, 1620/1988).

Σύμφωνα με τα ανωτέρω είναι εύλογο, προφανές και ενεστώς το έννομο συμφέρον του Δήμου- Διρφύων- Μεσσαπίων να προσφύγει για την ακύρωση της αριθ. πρωτ. 62/2021 Απόφασης της Διυπουργικής Επιτροπής Στρατηγικών Επενδύσεων (Δ.Ε.Σ.Ε.), με την οποία το επενδυτικό σχέδιο «ΑΙΟΛΙΚΑ ΠΑΡΚΑ ΕΥΒΟΙΑΣ ΙΣΧΥΟΣ 470,4 MW» του επενδυτικού φορέα «ΕΛΛΑΚΤΩΡ Α.Ε» εντάχθηκε στις διαδικασίες των Στρατηγικών Επενδύσεων του Ν. 4608/2019, ώστε να ακυρωθεί η ανωτέρω απόφαση και να μην επέλθη η μη αντιστρεπτή, σοβαρή καταστροφή και υποβάθμιση των προστατευόμενων περιοχών του δικτύου natura 2000 και των προστατευόμενων ειδών και πτηνών, στα ευαίσθητα οικοσυστήματα στον Δήμο μας, αλλά και στις γειτονικές προς τον Δήμο μας περιοχές. Παράλληλα να προστατευθεί η βιώσιμη οικο-ανάπτυξη της περιοχής μας, η οποία στηρίζεται στην αξιοποίηση των ιδιαίτερων και μοναδικών πλουτοπαραγωγικών πηγών που διαθέτει (βότανα, μέλι, ρητίνη, βιολογικά προϊόντα κλπ), που προέρχονται από την πλούσια βιοποικιλότητά της.



Τις αιτιολογημένες αντιρρήσεις του στην ένταξη του επενδυτικού σχεδίου «ΑΙΟΛΙΚΑ ΠΑΡΚΑ ΕΥΒΟΙΑΣ ΙΣΧΥΟΣ 470,4 MW» στις Στρατηγικές Επενδύσεις εξέφρασε γραπτώς ο Δήμος Διρφύων – Μεσσαπίων κατά την δημόσια διαβούλευση στις 22 Ιανουαρίου 2021 (Σχετικό 2). Οι αντιρρήσεις αυτές δεν ελήφθησαν υπόψη από την Διυπουργική Επιτροπή Στρατηγικών Επενδύσεων η οποία προχώρησε, μετά την δεκαπενθήμερη διαβούλευση, στην ένταξη του ανωτέρω επενδυτικού σχεδίου στην Στρατηγικές Επενδύσεις, με την έκδοση της προσβαλλόμενης απόφασης.

## 2. Σύντομο Ιστορικό

Η επενδυτικό σχέδιο «ΑΙΟΛΙΚΑ ΠΑΡΚΑ ΕΥΒΟΙΑΣ ΙΣΧΥΟΣ 470,4 MW» του φορέα με την επωνυμία «ΕΛΛΑΚΤΩΡ Α.Ε» εντάχθηκε στις διαδικασίες των Στρατηγικών Επενδύσεων του Ν. 4608/2019 (ΦΕΚ 66/Α/2019), με την υπ' αριθ. πρωτ. 62/2021 Απόφαση της Διυπουργικής Επιτροπής Στρατηγικών Επενδύσεων (Δ.Ε.Σ.Ε.) (ΦΕΚ 984/Β/12.3.2021)

Ο Δήμος Διρφύων- Μεσσαπίων, μόλις πληροφορήθηκε για την έκδοσης της ανωτέρω απόφασης, ως άμεσα πληττόμενος, απέστειλε αίτημα, στις 6 Απριλίου 2021, με το έγγραφό του αριθ. πρωτ. 4134, (Σχετικό 3) προς την Γενική Γραμματεία Στρατηγικών και Ιδιωτικών Επενδύσεων του Υπουργείου Ανάπτυξης και Επενδύσεων για να ενημερωθεί επί του φακέλου που κατέθεσε ο φορέας «ΕΛΛΑΚΤΩΡ Α.Ε», για την έγκριση της ένταξής του στις στρατηγικές επενδύσεις. Ο Δήμος Διρφύων- Μεσσαπίων στήριξε το αίτημά του για ενημέρωση επί του κατατεθέντος φακέλου του φορέα «ΕΛΛΑΚΤΩΡ Α.Ε», στο γεγονός ότι έχει άμεσο και ενεστώς έννομο συμφέρον να πληροφορηθεί περαιτέρω, καθότι το έργο σχεδιάζεται να εγκατασταθεί σε περιοχή που ανήκει στην χωρική αρμοδιότητα του. Το αίτημα ενημέρωσης του Δήμου έλαβε αριθμό πρωτ. 41349/7.4.2021 στη Γενική Γραμματεία Στρατηγικών και Ιδιωτικών Επενδύσεων.

Επειδή ο Δήμος Διρφύων- Μεσσαπίων, δεν έλαβε απάντηση στο ανωτέρω αίτημα ενημέρωσης, παρά την πάροδο χρονικού διαστήματος πλέον του μηνός, στις 11 Μαΐου 2021 απέστειλε δεύτερο αίτημα ενημέρωσής με το έγγραφό του αριθ. πρωτ. 5720 (Σχετικό 4) απευθυνόμενο στην Γενική Γραμματεία Στρατηγικών και Ιδιωτικών Επενδύσεων του Υπουργείου Ανάπτυξης και Επενδύσεων, καθώς και στην Ελληνική Εταιρεία Επενδύσεων και Εξαγωγικού Εμπορίου (ENTERPRISE GREECE).

Στις 28 Μαΐου 2021 ο Δήμος Διρφύων- Μεσσαπίων έλαβε την με αριθμό πρωτοκόλλου 7912/2021, απάντηση από το Υπουργείο Εξωτερικών, Ελληνική Εταιρεία Επενδύσεων και Εξωτερικού Εμπορίου ΑΕ (Enterprise Greece Invest and Trade), Διεύθυνση Στρατηγικών Επενδύσεων με αποστολή στοιχείων του Επενδυτικού φακέλου του φορέα «ΕΛΛΑΚΤΩΡ Α.Ε», (Σχετικό 5).



Την ανωτέρω απάντηση λάβαμε σε συνέχεια του με Αριθ. Πρωτ. 41933/8.4.2021 διαβιβαστικού εγγράφου της Γενικής Διεύθυνσης Στρατηγικών Επενδύσεων του Υπουργείου Ανάπτυξης προς το Υπουργείο Εξωτερικών, Ελληνική Εταιρεία Επενδύσεων και Εξωτερικού Εμπορίου (Enterprise Greece Invest and Trade), Διεύθυνση Στρατηγικών Επενδύσεων, με το αίτημα πληροφόρησης του Δήμου Διρφύων- Μεσσαπίων.

Στις 3 Ιουνίου 2021 ο Δήμος Διρφύων- Μεσσαπίων έλαβε την με αριθμό πρωτοκόλλου 62495/2021, απάντηση από το Υπουργείο Ανάπτυξης και Επενδύσεων Γενική Γραμματεία Ιδιωτικών Επενδύσεων και ΣΔΙΤ, Γενική Διεύθυνση Στρατηγικών Επενδύσεων με την οποία η ανωτέρω Υπηρεσία πιστοποιεί ότι δεν διαθέτει περισσότερες πληροφορίες από αυτές που εστάλησαν στον Δήμο με το έγγραφο 7912/2021, της Ελληνικής Εταιρείας Επενδύσεων και Εξωτερικού Εμπορίου ΑΕ (Enterprise Greece Invest and Trade), (Σχετικό 6).

Εμπροθέσμως από την λήψη των πληροφοριών του φακέλου, στις 28.5.2021 και στις 3.6.2021, καταθέτουμε την παρούσα Αίτηση Ακύρωσης.

Όπως προαναφέρθηκε, ο Δήμος Διρφύων-Μεσσαπίων συμμετείχε στις 22 Ιανουαρίου 2021 στη δημόσια διαβούλευση σχετικά με την ένταξη του έργου «ΑΙΟΛΙΚΑ ΠΑΡΚΑ ΕΥΒΟΙΑΣ ΙΣΧΥΟΣ 450,6 MW – ELLAKTOR» στις διαδικασίες των Στρατηγικών Επενδύσεων του Ν. 4608/2021. Ο Δήμος εξέφρασε τις τεκμηριωμένες αντιρρήσεις του καταδεικνύοντας ότι δεν είχαν τηρηθεί οι νόμιμες προϋποθέσεις για την ένταξη του εν λόγω έργου στις διαδικασίες των Στρατηγικών Επενδύσεων του Ν. 4608/2021, καθώς και ότι η εγκατάσταση των αιολικών πάρκων ισχύος 450,6 MW της εταιρείας ELLAKTOR στην νήσο Εύβοια, στα ευαίσθητα οικοσυστήματα του Δήμου Διρφύων – Μεσσαπίων, δεν είναι συμβατή με την εφαρμογή του Ενωσιακού Περιβαλλοντικού δικαίου. Ο Δήμος κατέδειξε επίσης ότι το ανωτέρω έργο προωθείται με απόλυτη προχειρότητα, καθώς στερείται των αναγκαίων από την Ενωσιακή περιβαλλοντική νομοθεσία μελετών και κατά παράβαση των διατάξεων της Ενωσιακής νομοθεσίας για την βιώσιμη ανάπτυξη και την προστασία της βιοποικιλότητας (Σχετικό 2).

Η επενδυτικό σχέδιο «ΑΙΟΛΙΚΑ ΠΑΡΚΑ ΕΥΒΟΙΑΣ ΙΣΧΥΟΣ 470,4 MW» του φορέα «ΕΛΛΑΚΤΩΡ Α.Ε» το οποίο εντάχθηκε στις διαδικασίες των Στρατηγικών Επενδύσεων του Ν. 4608/2019, δεν είναι το μόνο που σχεδιάζεται να εγκατασταθεί εντός της εδαφικής έκτασης του Δήμου μας. Το επενδυτικό σχέδιο προστίθεται στους λοιπούς Αιολικούς Σταθμούς Παραγωγής Ενέργειας (στο εξής χάριν συντομίας ΑΣΠΗΕ) οι οποίοι έχουν ήδη αδειοδοτηθεί για να εγκατασταθούν εντός του Δήμου μας.

Μέχρι σήμερα στην εδαφική έκταση του Δήμου Διρφύων- Μεσσαπίων, λόγω της πλούσιας βιοποικιλότητας που διαθέτει, σε εφαρμογή της Ενωσιακής νομοθεσίας για την βιοποικιλότητα και την βιώσιμη ανάπτυξη, δεν υπάρχουν εγκατεστημένοι ΑΣΠΗΕ.



Σημειώνεται ότι στην νήσο Εύβοια παράγεται αιολική ενέργεια που αποτελεί ποσοστό άνω του σαράντα τοις εκατό (40%) της παραγόμενης αιολικής ενέργειας στο σύνολο της χώρας, παρότι η εδαφική έκταση της Εύβοιας αντιστοιχεί μόνο στο δύο κόμμα επτά τοις εκατό (2,7%) της συνολικής εδαφικής έκτασης της Ελλάδας. Οιοδήποτε συνεπώς σχέδιο εγκατάστασης περαιτέρω αιολικών πάρκων στην νήσο Εύβοια παραβιάζει την αρχή της αναλογικότητας που πηγάζει από την αρχή του κράτους δικαίου. Περαιτέρω τίθεται πρόβλημα ασφάλειας παραγωγής ενέργειας λόγω της υπερσυγκέντρωσης της παραγωγής σε μία περιορισμένη γεωγραφική έκταση.

Η προσβαλλόμενη απόφαση, κατά παράβαση του Ενωσιακού και Εθνικού Περιβαλλοντικού Δικαίου και κατά παράβαση των αρχών της πρόληψης, της προφύλαξης, της βιώσιμης ανάπτυξης, του σεβασμού της φέρουσας ικανότητας των οικοσυστημάτων, της αναλογικότητας και της ισοπολιτείας, προχωρεί αυθαίρετα και χωρίς μελέτες επιστημονικής τεκμηρίωσης στην εγκατάσταση ΑΣΠΗΕ στο Δήμο Διρφύων-Μεσσαπίων, επιβαρύνοντας περιβαλλοντικά την νήσο Εύβοια υπέρμετρα και παράνομα.

Και ενώ έχουν εκδοθεί, όπως προαναφέρθηκε, από την Ρυθμιστική Αρχή Ενέργειας (στη συνέχεια ΡΑΕ χάριν συντομίας) άδειες παραγωγής ηλεκτρικής ενέργειας για νέα έργα εντός του Δήμου Διρφύων-Μεσσαπίων, προστέθηκαν με την προσβαλλόμενη απόφαση, ΑΣΠΗΕ για παραγόμενη ισχύ 470,4 MW.

Συγκεκριμένα πέραν του τεράστιου επενδυτικού σχεδίου «ΑΙΟΛΙΚΑ ΠΑΡΚΑ ΕΥΒΟΙΑΣ ΙΣΧΥΟΣ 470,4 MW» του φορέα «ΕΛΛΑΚΤΩΡ Α.Ε.», έχουν ήδη λάβει άδειες παραγωγής ηλεκτρικής ενέργειας, από την ΡΑΕ, για χωροθέτηση εντός του Δήμου Διρφύων – Μεσσαπίων, τα ακόλουθα έργα:

Α) Για τις Εταιρείες «ENERGOPLAN ENERGY-EPC and INVESTMENT ΙΚΕ» έχει εκδοθεί «Βεβαίωση παραγωγού ειδικού έργου ΡΑΕ Υπ' αριθ. 0219/2020 για αιολικό σταθμό παραγωγής ηλεκτρικής ενέργειας εγκατεστημένης ισχύος 227,7 MW και μέγιστης ισχύος παραγωγής 227,7 MW στη θέση ΛΕΥΚΑ-ΠΥΡΓΑΚΙΑ- ΑΠΑΤΡΥΠΙΑ- ΚΑΜΠΟΣ- ΖΥΓΟΣ- ΟΛΥΜΠΟΣ- ΣΚΩΛΟΣ-ΠΑΛΙΟΠΥΡΓΟΣ- ΑΡΚΟΥΔΟΤΡΥΠΑ - ΓΕΡΩΕΛΑΤΟΣ- ΜΑΝΙΚΑΪΚΗ ΡΑΧΗ- ΜΑΚΡΥΧΩΡΙ των Δημοτικών Ενοτήτων ΑΜΑΡΥΝΘΙΩΝ, ΔΙΡΦΥΩΝ-ΜΕΣΣΑΠΙΩΝ και ΚΥΜΗΣ-ΑΛΙΒΕΡΙΟΥ της Περιφερειακής Ενότητας ΕΥΒΟΙΑΣ, της Περιφέρειας ΣΤΕΡΕΑΣ ΕΛΛΑΔΑΣ».

Ο Δήμος Διρφύων- Μεσσαπίων ασκώντας τα νόμιμα δικαιώματά του, προσέβαλε την ανωτέρω πράξη με κατάθεση «Αίτησης Αναθεώρησης» στην ΡΑΕ στις 12 Ιανουαρίου 2021, σύμφωνα με το άρθρο 11 παρ. 7 του Ν. 4685/2029. Η «Αίτηση Αναθεώρησης» έλαβε αριθμό πρωτοκόλλου Ι294523 με ημερομηνία κατάθεσης 12.1.2021 και ημερομηνία πρωτοκόλλησης 13.1.2021, αλλά δεν έγινε δεκτή από την ΡΑΕ.

Β) Για τις Εταιρείες «ENERGOPLAN ENERGY-EPC and INVESTMENT ΙΚΕ».

Τροποποιήθηκε το έργο: «TP-02616 ENERCOPLAN ENERGY EPC & INVESTMENT



ΙΚΕΑΔ-04232 ΑΙΟΛΙΚΟ227,7 ΛΕΥΚΑ - ΠΥΡΓΑΚΙΑ - ΑΠΑΤΡΥΠΙΑ - ΚΑΜΠΛΟΣ - ΖΥΓΟΣ – ΟΛΥΜΠΙΟΣ-ΔΙΡΦΥΩΝ - ΜΕΣΣΑΠΙΩΝ, ΕΡΕΤΡΙΑΣ & ΚΥΜΗΣ – ΑΛΙΒΕΡΙΟΥ ΕΥΒΟΙΑΣ ΑΥΞΗΣΗ ΕΓΚΑΤΕΣΤΗΜΕΝΗΣ ΙΣΧΥΟΣ ΑΠΟ 227,7ΜW ΣΤΑ 285,6ΜW, ΑΥΞΗΣΗ ΟΡΙΩΝ ΠΟΛΥΓΩΝΟΥ, ΑΥΞΗΣΗ ΦΕΡΟΥΣΑΣ (ΕΙΔΙΚΟ ΕΡΓΟ). Αριθ. ΥΠΕΝ/ΔΑΠΕΕΚ/114746/4230».

Ο Δήμος Διρφύων- Μεσσαπίων ασκώντας τα νόμιμα δικαιώματα του προσέβαλε την ανωτέρω πράξη. Κατέθεσε «Αντιρρήσεις» στην ΡΑΕ στις 30 Ιανουαρίου 2021, που έλαβαν αριθμό πρωτοκόλλου I-295682 /01/02/2021.

Γ) Για τις Εταιρείες ΝΗΣΙΩΤΙΚΑ Α Π Κ ΜΑΥΡΟΥΔΗΣ ΚΑΙ ΣΙΑ ΕΕ: Γ-012380 08/02/2021 ΝΗΣΙΩΤΙΚΑ Α Π Κ ΜΑΥΡΟΥΔΗΣ ΚΑΙ ΣΙΑ ΕΕ ΣΤΕΡΕΑΣ ΕΛΛΑΔΑΣ ΕΥΒΟΙΑΣ ΔΙΡΦΥΩΝ - ΜΕΣΣΑΠΙΩΝ ΔΙΡΦΥΩΝ ΤΣΑΓΚΑΡΑΚΙ 3 ΑΙΟΛΙΚΑ.

Ο Δήμος Διρφύων- Μεσσαπίων ασκώντας τα νόμιμα δικαιώματα του προσέβαλε την ανωτέρω πράξη. Κατέθεσε «Αντιρρήσεις» στην ΡΑΕ στις 18 Μαρτίου 2021, η οποία έλαβε αριθμό πρωτοκόλλου 3339/18.3.2021.

Παρότι κατά την διαδικασία αδειοδότησης από την ΡΑΕ, ο Δήμος Διρφύων- Μεσσαπίων άσκησε τα νόμιμα δικαιώματά του και κατέθεσε τις τεκμηριωμένες αντιρρήσεις του, ώστε να αποφευχθεί η αδειοδότηση των ανωτέρω έργων, οι απόψεις του Δήμου δεν ελήφθησαν υπόψη και η ΡΑΕ προχώρησε στην αδειοδότηση τους.

#### **4. Συνοπτική έκθεση των τιθέμενων νομικών ζητημάτων κατ' άρθρο 45 ΚΔΔ**

Η προσβαλλόμενη απόφαση είναι ακυρωτέα για τους ακόλουθους λόγους:

1. Εκδόθηκε κατά παράβαση των διατάξεων για την ένταξη του έργων στις διαδικασίες των Στρατηγικών Επενδύσεων του Ν. 4608/2021 (Ενότητα 5.1. και Υποενότητες: 5.1.1., 5.1.2., 5.1.3., 5.1.4., 5.1.5., 5.1.6., 5.1.7., 5.1.8.).
2. Εκδόθηκε κατά παράβαση των διατάξεων για την στρατηγική εκτίμηση των περιβαλλοντικών επιπτώσεων, δεδομένου ότι δεν υποβλήθηκε στην απαραίτητη εκ του νόμου αξιολόγηση σύμφωνα με τις διατάξεις της Οδηγίας 2001/42/ΕΚ (Υποενότητα 5.1.9.).
3. Εκδόθηκε κατά παράβαση των διατάξεων της Οδηγίας 92/43/ΕΚ και της Οδηγίας 79/409/ΕΚ, όπως τροποποιήθηκαν και ισχύουν και ενσωματώθηκαν στην ελληνική έννομη τάξη, δεδομένου ότι το επενδυτικό σχέδιο έρχεται σε πλήρη αντίθεση με τις διατάξεις των ανωτέρω Οδηγιών για την προστασία των περιοχών του δικτύου natura 2000 και των αγρίων πτηνών (Ενότητα 5.2., Υποενότητες: 5.2.1., 5.2.2., 5.2.3.).
4. Εκδόθηκε κατά παράβαση των αρχών της πρόληψης, της προφύλαξης, της βιώσιμης ανάπτυξης, του σεβασμού της φέρουσας ικανότητας των οικοσυστημάτων, της αναλογικότητας και της ισοπολιτείας (Ενότητα 5.3.)
5. Εκδόθηκε κατά παράβαση των υποχρεώσεων της χώρας έναντι της Ευρωπαϊκής Ένωσης για την εφαρμογή της «Πράσινης Συμφωνίας» (Ενότητα 5.4.).



6. Εκδόθηκε προ της υιοθέτησης των υπό εκπόνηση Ειδικών Περιβαλλοντικών Μελετών και Διαχειριστικών Σχεδίων των προστατευόμενων περιοχών του Δήμου Διρφύων - Μεσσαπίων (Ενότητα 5.5.).
7. Εκδόθηκε προ της υιοθέτησης του αναθεωρημένου Εθνικού Χωροταξικού Σχεδίου για τις Ανανεώσιμες Πηγές Ενέργειας (Ενότητα 5.6.).

## 5. ΛΟΓΟΙ ΑΚΥΡΩΣΗΣ

**5.1. Το επενδυτικό σχέδιο «ΑΙΟΛΙΚΑ ΠΑΡΚΑ ΕΥΒΟΙΑΣ ΙΣΧΥΟΣ 470,4 MW» του φορέα «ΕΛΛΑΚΤΩΡ Α.Ε» εντάχθηκε στις διαδικασίες των Στρατηγικών Επενδύσεων του Ν. 4608/2019, χωρίς να πληρούνται οι εκ του νόμου τιθέμενες προϋποθέσεις.**

Η τήρηση των εκ του Νόμου 4608/2019 τιθέμενων προϋποθέσεων είναι αναγκαία για την ένταξη επενδυτικών σχεδίων στις διαδικασίες των Στρατηγικών Επενδύσεων.

Όπως καταδεικνύεται με την παρούσα Αίτηση Ακύρωσης, το επενδυτικό σχέδιο «ΑΙΟΛΙΚΑ ΠΑΡΚΑ ΕΥΒΟΙΑΣ ΙΣΧΥΟΣ 470,4 MW» του φορέα «ΕΛΛΑΚΤΩΡ Α.Ε» εντάχθηκε στις διαδικασίες των Στρατηγικών Επενδύσεων του Ν. 4608/2019, χωρίς να πληρούνται οι εκ του νόμου τιθέμενες προϋποθέσεις.

**5.1.1. Μη πλήρωση των προϋποθέσεων για τον ορισμό του επενδυτικού σχεδίου «ΑΙΟΛΙΚΑ ΠΑΡΚΑ ΕΥΒΟΙΑΣ ΙΣΧΥΟΣ 470,4 MW» του φορέα «ΕΛΛΑΚΤΩΡ Α.Ε» ως «Στρατηγική Επένδυση».**

Σύμφωνα με το άρθρο 10 παράγραφος 1 του Ν. 4608/2019 *«ως Στρατηγικές Επενδύσεις νοούνται, οι επενδύσεις, οι οποίες λόγω της στρατηγικής τους βαρύτητας για την εθνική ή και την τοπική οικονομία μπορούν να επιφέρουν ποσοτικά και ποιοτικά αποτελέσματα σημαντικής έντασης για την αύξηση της απασχόλησης, την παραγωγική ανασυγκρότηση και την ανάδειξη του φυσικού και πολιτιστικού περιβάλλοντος της χώρας σύμφωνα με τις αρχές της κοινωνικά δίκαιης, δίχως αποκλεισμούς, ισόρροπης και αειφόρου ανάπτυξης και σύμφωνα με την Εθνική Αναπτυξιακή Στρατηγική (Ε.Α.Σ.), με κύρια χαρακτηριστικά την εξωστρέφεια, την καινοτομία, την ανταγωνιστικότητα, τον καθολικό σχεδιασμό, την εξοικονόμηση φυσικών πόρων στην προοπτική της κυκλικής οικονομίας και την υψηλή προστιθέμενη αξία, ιδίως σε τομείς οικονομικών δραστηριοτήτων διεθνώς εμπορεύσιμων προϊόντων ή υπηρεσιών».*

Το επενδυτικό σχέδιο «ΑΙΟΛΙΚΑ ΠΑΡΚΑ ΕΥΒΟΙΑΣ ΙΣΧΥΟΣ 470,4 MW» του φορέα «ΕΛΛΑΚΤΩΡ Α.Ε», σύμφωνα με τα στοιχεία του επενδυτικού φακέλου που παραλάβαμε στις 28 Μαΐου 2021 με αριθμό πρωτοκόλλου 7912/2021, από το Υπουργείο Εξωτερικών, Ελληνική Εταιρεία Επενδύσεων και Εξωτερικού Εμπορίου ΑΕ (Enterprise Greece Invest and Trade), Διεύθυνση Στρατηγικών Επενδύσεων:

Α) αντιστρατεύεται την τοπική οικονομία καθότι θα υπονομεύσει την βιώσιμη οικο-ανάπτυξη που υπάρχει και εξελίσσεται στην περιοχή του Δήμου Διρφύων- Μεσσαπίων, που περιλαμβάνει





μεταξύ άλλων, την αναπτυγμένη μελισσοκομία, την ρητινοκαλλιέργεια, την ήπια γεωργοκτηνοτροφική δραστηριότητα, τον οικοτουρισμό με ιδιαίτερη έμφαση στον περιπατητικό, αναρριχητικό, πολιτιστικό και θρησκευτικό τουρισμό.

Β) όχι μόνο δεν θα αναδείξει το φυσικό και πολιτιστικό περιβάλλον, αλλά αντίθετα θα υποβαθμίσει και θα καταστρέψει το πλούσιο σε βιοποικιλότητα περιβάλλον του Δήμου Διρφύων-Μεσσαπίων, προσβάλλοντας την ακεραιότητα των προστατευόμενων οικοτόπων που είναι ενταγμένοι στο δίκτυο natura 2000

Γ) θα επιβαρύνει περιβαλλοντικά, έτι περαιτέρω, την νήσο Εύβοια, στην οποία ανήκει ο Δήμος Διρφύων-Μεσσαπίων. Η Εύβοια με εδαφική έκταση μόνο 2,7% της συνολικής επιφάνειας της Ελλάδας, παράγει ήδη σήμερα, με τους εγκατεστημένους ΑΣΠΗΕ, πριν την εγκατάσταση του επενδυτικού σχεδίου «ΑΙΟΛΙΚΑ ΠΑΡΚΑ ΕΥΒΟΙΑΣ ΙΣΧΥΟΣ 470,4 MW», πάνω από το σαράντα τα εκατό (40%) της συνολικά παραγόμενης αιολικής ενέργειας της χώρας. Η σχεδιαζόμενη εγκατάσταση του επενδυτικού σχεδίου «ΑΙΟΛΙΚΑ ΠΑΡΚΑ ΕΥΒΟΙΑΣ ΙΣΧΥΟΣ 470,4 MW» θα εκτοξεύσει έτι περαιτέρω, την παραγωγή αιολικής ενέργειας στην Εύβοια, παραβιάζοντας τις αρχές της αναλογικότητας, του κράτους δικαίου, της κοινωνικά δίκαιης-ισόρροπης και αειφόρου ανάπτυξης. Παράλληλα παραβιάζεται η αρχή της αναγκαίας ασφάλειας στην παραγωγή ενέργειας, καθότι θα υπάρξει υπερσυγκέντρωση παραγωγής ενέργειας σε ιδιαίτερα περιορισμένη περιοχή της χώρας.

Δ) προχωρεί στην υλοποίησή του χωρίς να έχει προηγηθεί καθολικός σχεδιασμός στον οποίο, με τεκμηρίωση, να χωροθετείται η επένδυση στον Δήμο Διρφύων-Μεσσαπίων.

Από τα ανωτέρω καταδεικνύεται ότι το επενδυτικό σχέδιο «ΑΙΟΛΙΚΑ ΠΑΡΚΑ ΕΥΒΟΙΑΣ ΙΣΧΥΟΣ 470,4 MW» του φορέα «ΕΛΛΑΚΤΩΡ Α.Ε» δεν πληροί τις προϋποθέσεις που τίθενται στο άρθρο 10 παράγραφος 1 του Ν. 4608/2019 για να χαρακτηριστεί ως «Στρατηγική Επένδυση». Συνεπώς δεν μπορεί να ενταχθεί στο ιδιαίτερο νομικό καθεστώς και να έχει την ταχεία περιβαλλοντική αδειοδότηση που απολαμβάνουν οι Στρατηγικές Επενδύσεις.

Για τον λόγο αυτό η προσβαλλόμενη είναι ακυρωτέα.

**5.1.2. Μη τήρηση των απαιτούμενων νόμιμων διαδικασιών για την ενημέρωση και διαβούλευση με την τοπική κοινωνία, προ της λήψεως απόφασης από την ΔΕΣΕ για την υπαγωγή του επενδυτικού σχεδίου «ΑΙΟΛΙΚΑ ΠΑΡΚΑ ΕΥΒΟΙΑΣ ΙΣΧΥΟΣ 470,4 MW» του φορέα «ΕΛΛΑΚΤΩΡ Α.Ε», στις διαδικασίες των Στρατηγικών Επενδύσεων του Ν. 4608/2019**

Η ένταξη του επενδυτικού σχεδίου «ΑΙΟΛΙΚΑ ΠΑΡΚΑ ΕΥΒΟΙΑΣ ΙΣΧΥΟΣ 470,4 MW» του φορέα «ΕΛΛΑΚΤΩΡ Α.Ε» στις διαδικασίες των Στρατηγικών Επενδύσεων του Ν. 4608/2019 έγινε με την έκδοση της απόφασης αριθ. πρωτ. 62/2021 της Διυπουργικής Επιτροπής Στρατηγικών Επενδύσεων (ΔΕΣΕ) (ΦΕΚ 984/Β/12.3.2021).

Η σύνθεση της Διυπουργικής Επιτροπής Στρατηγικών Επενδύσεων (ΔΕΣΕ) καθορίζεται στο άρθρο 25 παράγραφος 1 του Ν. 4608/2019 ως εξής: «Στη Διυπουργική Επιτροπή Στρατηγικών Επενδύσεων, η οποία έχει συσταθεί με την παρ. 1 του άρθρου 2 του Ν. 3894/2014 (Α'204), όπως το άρθρο αυτό αντικαταστάθηκε με την παρ. 3 του άρθρου 1 του Ν. 4146/2013 (Α'90) και το πρώτο εδάφιο της παραγράφου αυτής αντικαταστάθηκε με το άρθρο 122 του Ν. 4512/2018 (Α'5), μετέχουν



ως Πρόεδρος ο Υπουργός Οικονομίας και Ανάπτυξης και ως μέλη οι Υπουργοί Οικονομικών, Περιβάλλοντος και Ενέργειας και Επικρατείας, με αρμοδιότητα του Υπουργού Επικρατείας να συνδράμει τον Πρωθυπουργό για τον συντονισμό, την παρακολούθηση και τον έλεγχο της κυβερνητικής πολιτικής που αφορά την προώθηση, την επιτάχυνση και την υλοποίηση επενδύσεων, καθώς και οι κατά περίπτωση αρμόδιοι Υπουργοί».

Στην παράγραφο 3 του στο άρθρο 15 του Ν. 4608/2019 ρυθμίζεται ο αναγκαίος τρόπος ενημέρωσης και διαβούλευσης, που καθορίζει μεταξύ άλλων, την ενεργό και εκτεταμένη συμμετοχή της τοπικής αυτοδιοίκησης και της τοπικής κοινωνίας ευρύτερα. Ειδικότερα προβλέπεται ότι: «Ο Πρόεδρος της Δ.Ε.Σ.Ε. μπορεί να καλεί ενώπιον της Επιτροπής, Περιφερειάρχες, Δημάρχους, άλλα αιρετά στελέχη της τοπικής αυτοδιοίκησης, θεσμικούς φορείς της επιχειρηματικότητας του κλάδου ή εκπρόσωπο οποιουδήποτε άλλου εμπλεκόμενου φορέα, προκειμένου να γνωστοποιήσουν τις απόψεις τους επί Στρατηγικών Επενδύσεων στα τοπικά όρια αρμοδιότητάς τους. Ομοίως, εφόσον κρίνεται αναγκαίο, μπορεί για τη συγκέντρωση επιπλέον πληροφοριών σχετικά με την υπό εξέταση επενδυτική πρόταση να καλούνται φορείς της Κοινωνίας των Πολιτών προερχόμενοι από τον τόπο όπου σχεδιάζεται η υλοποίηση της επένδυσης, καθώς και ειδικοί εμπειρογνώμονες».

Κατά παράβαση των ανωτέρω διατάξεων, ούτε ο Δήμος Διρφύων-Μεσσαπίων, αλλά ούτε άλλα αιρετά στελέχη της τοπικής αυτοδιοίκησης, ή άλλοι θεσμικοί φορείς της επιχειρηματικότητας του κλάδου, ή εκπρόσωποι οποιουδήποτε άλλου εμπλεκόμενου φορέα, προσεκλήθησαν από τον Πρόεδρο της Δ.Ε.Σ.Ε. ενώπιον της Επιτροπής, προκειμένου να γνωστοποιήσουν τις απόψεις τους επί της εν λόγω Στρατηγικής Επένδυσης που σχεδιάζεται να πραγματοποιηθεί στα τοπικά όρια της αρμοδιότητάς τους. Για τις ιδιαιτερότητες της περιοχής μας, την ιδιαίτερη και πλούσια βιοποικιλότητά της, καθώς και τις τρέχουσες και σχεδιαζόμενες δράσεις και τα προγράμματα οικο-ανάπτυξης θα όφειλε, σύμφωνα με την υφιστάμενη νομοθεσία, να ενημερωθεί η Δ.Ε.Σ.Ε. από τους φορείς της Κοινωνίας των Πολιτών που προέρχονται από τον τόπο όπου σχεδιάζεται η υλοποίηση της επένδυσης, καθώς και από ειδικούς εμπειρογνώμονες.

Παρανόμως συνεπώς ολοκληρώθηκε η δημόσια διαβούλευση, χωρίς την πρόσκληση από την Δ.Ε.Σ.Ε. των Περιφερειάρχων, Δημάρχων, άλλων αιρετών στελεχών της τοπικής αυτοδιοίκησης, θεσμικών φορέων της επιχειρηματικότητας του κλάδου ή εκπροσώπους. Κατ' ουσίαν, το εν λόγω επενδυτικό σχέδιο εντάχθηκε στις Στρατηγικές Επενδύσεις με απουσία διαβούλευσης και διαλόγου με τα θιγόμενα μέρη.

Για τον λόγο αυτό η προσβαλλόμενη είναι ακυρωτέα.

### **5.1.3. Μη επαρκής χρόνος για δημόσια διαβούλευση κατά παράβαση των διατάξεων του Συντάγματος για το δικαίωμα ενημέρωσης των πολιτών**

Το οριζόμενο χρονικό πλαίσιο για την διαβούλευση των επενδυτικών προτάσεων που υπάγονται στη διαδικασία αξιολόγησης για ένταξη ως Στρατηγικές Επενδύσεις, είναι εξαιρετικά περιορισμένο καθόσον καθορίζεται σε δεκαπέντε ημερολογιακές ημέρες.

Συγκεκριμένα το άρθρο 17 παράγραφος 1 του Ν. 4608/2019 ορίζει ότι: «Μετά την ολοκλήρωση της αξιολόγησης της επενδυτικής πρότασης, η «Ελληνική Εταιρεία Επενδύσεων και Εξωτερικού



*Εμπορίου Α.Ε.» αναρτά τα βασικά στοιχεία του φακέλου και μία επιτελική σύνοψη της επενδυτικής πρότασης σε κατάλληλα διαμορφωμένη πλατφόρμα στον ιστότοπό της και καλεί σε δημόσια διαβούλευση το κοινό και τους συναρμοδίους φορείς. Η διαβούλευση διενεργείται για δεκαπέντε (15) ημερολογιακές ημέρες».*

Είναι προφανές ότι δεν υπάρχουν οι προϋποθέσεις ώστε ένας Οργανισμός Τοπικής Αυτοδιοίκησης, η Περιφέρεια, θεσμικοί φορείς της επιχειρηματικότητας του κλάδου, ή εκπρόσωποι οποιουδήποτε άλλων εμπλεκόμενων φορέων, να δύνανται να ολοκληρώσουν εντός δεκαπενθημέρου τις αναγκαίες διαδικασίες, ώστε να εκφράσουν τεκμηριωμένες απόψεις για τις υπό διαβούλευση επενδυτικές προτάσεις. Πώς το διάστημα των δεκαπέντε ημερών μπορεί να θεωρηθεί ικανό, ώστε ο Δήμος να συμβουλευθεί τις υπηρεσίες του, να ενημερώσει τους δημότες του και να καταρτίσει μελέτη ικανή να τεκμηριώνει τις αντιρρήσεις του; Η ανωτέρω διάταξη για την διαβούλευση δεν μπορεί να εξασφαλίσει την αποτελεσματική λειτουργία της. Θεσπίζει ανεπιτυχή και αναποτελεσματική πρακτική, που αδυνατεί να ενημερώσει, αλλά και να εγείρει το ουσιαστικό ενδιαφέρον των πολιτών.

Στο συμπέρασμα αυτό καταλήγει και η χρηματοδοτούμενη από την Ευρωπαϊκή Ένωση Έκθεση της DiaCore (2016), η οποία ανέλυσε τους παράγοντες οι οποίοι αυξάνουν το ρίσκο για επένδυση σε έργα ΑΠΕ στην Ευρώπη και την Ελλάδα. Η έκθεση τοποθετεί την κοινωνική αποδοχή των έργων (social acceptance) ως έναν από τους τρεις κύριους παράγοντες που μπορούν να επιφέρουν προβλήματα στις επενδύσεις, μετά το σχεδιασμό των πολιτικών που αφορούν τις ΑΠΕ (policy design) και τη χρηματοδότηση των έργων (DiaCore, 2016, p.113. The Impact of Risks in Renewable Energy Investments and the Role of Smart Policies. Final Report. Ecofys, Online Available at: <http://diacore.eu/images/files2/WP3-Final%20Report/diacore-2016-impact-of-risk-in-res-investments.pdf>).

Συνεπώς η θέσπιση ρύθμισης από το άρθρο 17 παράγραφος 1 του Ν. 4608/2019, η οποία είναι μη ρεαλιστική και είναι εκ των προτέρων γνωστό στην διοίκηση ότι στο σύντομο χρονικό διάστημα που τίθεται, είναι ανέφικτο να εκφραστούν οι απόψεις τόσο της Τοπικής Αυτοδιοίκησης, όσο και της κοινωνίας των πολιτών. Συνεπώς η ανωτέρω διάταξη είναι αντισυνταγματική. Συγκεκριμένα αντιβαίνει στο άρθρο 5Α παράγραφος 1 του Συντάγματος που ορίζει ότι: «Καθένας έχει δικαίωμα στην πληροφόρηση, όπως νόμος ορίζει. Περιορισμοί στο δικαίωμα αυτό είναι δυνατόν να επιβληθούν με νόμο μόνο εφόσον είναι απολύτως αναγκαίοι και δικαιολογούνται για λόγους εθνικής ασφάλειας, καταπολέμησης του εγκλήματος ή προστασίας δικαιωμάτων και συμφερόντων τρίτων».

Για τον λόγο αυτό η προσβαλλόμενη είναι ακυρωτέα.

#### **5.1.4. Μη επαρκές το περιεχόμενο που τέθηκε για δημόσια διαβούλευση κατά παράβαση των διατάξεων του Συντάγματος για το δικαίωμα ενημέρωσης των πολιτών**

Το άρθρο 17 παράγραφος 1 του Ν. 4608/2019 ορίζει ότι: «Μετά την ολοκλήρωση της αξιολόγησης της επενδυτικής πρότασης, η «Ελληνική Εταιρεία Επενδύσεων και Εξωτερικού Εμπορίου Α.Ε.» αναρτά τα βασικά στοιχεία του φακέλου και μία επιτελική σύνοψη της



επενδυτικής πρότασης σε κατάλληλα διαμορφωμένη πλατφόρμα στον ιστότοπό της και καλεί σε δημόσια διαβούλευση το κοινό και τους συναρμοδίους φορείς. Η διαβούλευση διενεργείται για δεκαπέντε (15) ημερολογιακές ημέρες».

Το επενδυτικό σχέδιο «ΑΙΟΛΙΚΑ ΠΑΡΚΑ ΕΥΒΟΙΑΣ ΙΣΧΥΟΣ 470,4 MW» του επενδυτικού φορέα με την επωνυμία «ΕΛΛΑΚΤΩΡ Α.Ε.», το οποίο αποτελεί εξαιρετικά μεγάλο σχέδιο, με σοβαρές και μεγάλης κλίμακας επιπτώσεις στην περιοχή χωροθέτησής του, τέθηκε σε δημόσια διαβούλευση και εντάχθηκε στις διαδικασίες των Στρατηγικών Επενδύσεων του Ν. 4608/2019, με την ανάρτηση μη επαρκών στοιχείων του φακέλου της επένδυσης και με μία ανεπαρκή σύνοψη της επενδυτικής πρότασης (Σχετικό 7). Η έκταση της σύνοψης της τεράστιας αυτής επενδυτικής πρότασης ήταν μόνο δύο σελίδες! Το περιεχόμενο ήταν ελλιπές και δεν εξασφάλιζε τις ελάχιστες απαιτήσεις που τίθενται από το άρθρο 17 παράγραφος 1 του Ν. 4608/2019. Για τον λόγο αυτό η προσβαλλόμενη είναι ακυρωτέα.

#### **5.1.5. Μη πλήρωση των νόμιμων απαιτήσεων κατάθεσης επαρκών στοιχείων για την υπαγωγή του επενδυτικού σχεδίου «ΑΙΟΛΙΚΑ ΠΑΡΚΑ ΕΥΒΟΙΑΣ ΙΣΧΥΟΣ 470,4 MW» του φορέα «ΕΛΛΑΚΤΩΡ Α.Ε.» στις διαδικασίες των Στρατηγικών Επενδύσεων του Ν. 4608/2019.**

Οι προϋποθέσεις τεκμηρίωσης της αίτησης χαρακτηρισμού επένδυσης ως Στρατηγικής καθορίζονται στο άρθρο 16 παράγραφος 1 του Ν. 4608/2019 ως εξής: «Κάθε ενδιαφερόμενος φορέας επένδυσης υποβάλλει προς την «Ελληνική Εταιρεία Επενδύσεων και Εξωτερικού Εμπορίου Α.Ε.» αίτηση για τον χαρακτηρισμό του επενδυτικού του σχεδίου ως Στρατηγικής Επένδυσης, την ένταξή του σε μία από τις κατηγορίες του άρθρου 10 και τα κίνητρα που επιθυμεί να λάβει. Η αίτησή του συνοδεύεται από πλήρη φάκελο, ο οποίος περιλαμβάνει τουλάχιστον τα εξής στοιχεία:

α) Επιχειρηματικό σχέδιο (*business plan*) της επένδυσης που περιλαμβάνει ιδίως, την ταυτότητα του επενδυτή και των συνεργατών του, ενδεικτικό αναλυτικό χρονοδιάγραμμα υλοποίησης της επένδυσης και του χρονικού διαστήματος λειτουργίας της, αναφορά της προηγούμενης εμπειρίας του επενδυτή σε σχέση με το είδος και τη φύση της επένδυσης που προτείνεται, περιγραφή της συνολικής επένδυσης και των επιμέρους επενδύσεων με ειδικότερη αναφορά στην πλήρωση των κριτηρίων του άρθρου 10 του παρόντος σχετικά με τη δημιουργία νέων ετήσιων μονάδων εργασίας, την ανάπτυξη νέων τεχνολογιών, την καινοτομία, την εξωστρέφεια, την υψηλή προστιθέμενη αξία, την περιβαλλοντική προστασία, τον καθολικό σχεδιασμό, περιγραφή του τρόπου που προτείνεται για την υλοποίηση του έργου, περιγραφή των επί μέρους δραστηριοτήτων και των υπηρεσιών που θα παρασχεθούν.

δ) Περιβαλλοντικά και πολεοδομικά χαρακτηριστικά των ακινήτων που προβλέπονται στο σχέδιο και τεκμηρίωση της χρήσης ή χρήσεων γης, του μεγέθους και της έντασης αυτών, καθώς και των όρων και περιορισμών δόμησης. Ανάλυση των άμεσων και έμμεσων επιπτώσεων της επένδυσης στην ελληνική οικονομία σε βραχυπρόθεσμο, μεσοπρόθεσμο και μακροπρόθεσμο ορίζοντα (*investment impact assessment*), τόσο σε συνολικό όσο και σε περιφερειακό και τοπικό επίπεδο, στην οποία συμπεριλαμβάνεται η ανάλυση κοινωνικών και περιβαλλοντικών επιπτώσεων. Στην ανάλυση αυτή λαμβάνεται ιδίως υπόψη η τοπική παραγωγική δυνατότητα και ο βαθμός απασχόλησης, το μέγεθος και η παραγωγική δυνατότητα των γειτονικών περιοχών, το φυσικό κάλλος της περιοχής, ο αρχαιολογικός και πολιτιστικός πλούτος, η ανθεκτικότητα και η



δυνατότητα ομαλής προσαρμογής του φυσικού, οικιστικού και οικονομικοκοινωνικού υποσυστήματος στις επιδράσεις της επένδυσης και τέλος η ύπαρξη παρεμφερών οικονομικών δραστηριοτήτων στην περιοχή».

Τα στοιχεία που έλαβε ο Δήμος Διρφύων -Μεσσαπίων στις 28 Μαΐου 2021, με αριθμό πρωτοκόλλου 7912/2021, από το Υπουργείο Εξωτερικών, Ελληνική Εταιρεία Επενδύσεων και Εξωτερικού Εμπορίου ΑΕ (Enterprise Greece Invest and Trade), Διεύθυνση Στρατηγικών Επενδύσεων από τον Επενδυτικό φάκελο του φορέα «ΕΛΛΑΚΤΩΡ Α.Ε», (Σχετικό 5), καθώς και στις 3 Ιουνίου 2021, με αριθμό πρωτοκόλλου 62495/2021, από το Υπουργείο Ανάπτυξης και Επενδύσεων Γενική Γραμματεία Ιδιωτικών Επενδύσεων και ΣΔΙΤ, Γενική Διεύθυνση Στρατηγικών Επενδύσεων, (Σχετικό 6) χαρακτηρίζονται ελλιπέστατα, παραπλανητικά και ανακριβή.

Τα στοιχεία αυτά, όπως καταδεικνύεται κατωτέρω στην ενότητα 5.2. της παρούσας Αίτησης Ακύρωσης δεν αποτυπώνουν, ή παραπληροφορούν για:

- α) το πλούσιο σε βιοποικιλότητα περιβάλλον του Δήμου Διρφύων- Μεσσαπίων,
- β) την τοπική παραγωγική δυνατότητα και το βαθμό απασχόλησης,
- γ) το μέγεθος και την παραγωγική δυνατότητα των γειτονικών περιοχών,
- δ) το φυσικό κάλλος της περιοχής,
- ε) τον αρχαιολογικό και πολιτιστικό της πλούτο,
- στ) την ανθεκτικότητα και την δυνατότητα ομαλής προσαρμογής του φυσικού, οικιστικού και οικονομικοκοινωνικού υποσυστήματος στις επιδράσεις της επένδυσης
- ζ) την ύπαρξη παρεμφερών οικονομικών δραστηριοτήτων στην περιοχή.

Με ελλιπή στοιχεία, αόριστες εκφράσεις, και αναφορές επιδιώκουν να υποβαθμίσουν την σημασία του περιβάλλοντος της περιοχής. Συνεπώς δεν πληρούν τις προϋποθέσεις που τίθενται από το άρθρο 16 παράγραφος 1 του Ν. 4608/2019 και για τον λόγο αυτό η προσβαλλόμενη είναι ακυρωτέα.

Έτι περαιτέρω, η ανωτέρω παράληψη καθιστά την προσβαλλόμενη μη επαρκώς αιτιολογημένη, καθότι ο φάκελος της προσβαλλόμενης δεν πληροί τις εκ του νόμου τιθέμενες προϋποθέσεις πληρότητας (Κώδικας Διοικητικής Διαδικασίας άρθρο 17 παρ. 1 και 2). Σύμφωνα με τους κανόνες του Διοικητικού δικαίου και την σχετική νομολογία, η αιτιολογία είναι επαρκής όταν περιέχει με σαφήνεια όλα τα στοιχεία, κατά τέτοιο τρόπο, ώστε να μην καταλείπονται κενά ή αμφιβολίες για την ορθότητα της κρίσης του διοικητικού οργάνου. Επισημαίνεται ότι η αναιτιολόγητη πράξη της διοίκησης δεν δίνει την δυνατότητα στο αρμόδιο δικαστήριο να ελέγξει τους διοικητικούς συλλογισμούς και τον τρόπο διαμόρφωσης μείζονας και ελάχιστονος σκέψης από το διοικητικό όργανο. (ίδτετε «Η αιτιολογία των Διοικητικών Πράξεων- Γενικό Διοικητικό Δίκαιο- Εμβάθυνση Δημοσίου Δικαίου- Διάγραμμα» Ευγενία Πρεβεδούρου, <http://www.prevedourou.gr>).

Συνεπώς η προσβαλλόμενη απόφαση όντας ανεπαρκής, καταλείπει κενά και αμφιβολίες για την ορθότητα της κρίσης του διοικητικού οργάνου, πάσχει λόγω έλλειψης νομίμου αιτιολογίας και πρέπει να ακυρωθεί λόγω έλλειψης ουσιώδους τύπου (ίδτε σχετικά Γ. Γεραπετρίτη "Η αιτιολογία των διοικητικών πράξεων. Θεσμική και δικαιοπολιτική αντιμετώπιση στην Ελλάδα", εκδ. Αντ. Ν. Σάκκουλα Αθήνα, 1998, και Α. Τάχου, "Ερμηνεία Κώδικα Διοικητικής Διαδικασίας", εκδ. Σάκκουλα, Αθήνα-Θεσσαλονίκη, 2006).

**5.1.6. Ελλιπής αξιολόγηση από την Δ.Ε.Σ.Ε. των κριτηρίων που αναφέρονται στα άρθρα 10 και 19 παράγραφος 3 του Ν. 4608/2019 για τον χαρακτηρισμό του επενδυτικού σχεδίου «ΑΙΟΛΙΚΑ ΠΑΡΚΑ ΕΥΒΟΙΑΣ ΙΣΧΥΟΣ 470,4 MW» του φορέα «ΕΛΛΑΚΤΩΡ Α.Ε» ως στρατηγικής επένδυσης.**

Πέραν των κριτηρίων που αναφέρονται στο άρθρο 10 του Ν. 4608/2019, η Δ.Ε.Σ.Ε. οφείλει για τον χαρακτηρισμό μιας επένδυσης ως στρατηγικής, σύμφωνα με το άρθρο 19 παράγραφος 3 του Ν. 4608/2019, να λάβει υπόψη τα ακόλουθα:

*«(α) την οικονομική βιωσιμότητα και χρηματοοικονομική επάρκεια της προτεινόμενης επένδυσης, και τη φερεγγυότητα του επενδυτή,*

*(β) την προστασία του περιβάλλοντος και την εξοικονόμηση ενέργειας με στόχο την επίτευξη χαμηλού περιβαλλοντικού αποτυπώματος και την υιοθέτηση πρακτικών κυκλικής οικονομίας,*

*(γ) την προβλεπόμενη αύξηση της απασχόλησης, συμπεριλαμβανομένης της απασχόλησης εξειδικευμένου ανθρώπινου δυναμικού και ευπαθών ομάδων του πληθυσμού,*

*(δ) την ουσιώδη τόνωση της επιχειρηματικότητας, της ανταγωνιστικότητας, καθώς και της εξαγωγικής δραστηριότητας της χώρας,*

*(ε) τη συμβατότητα του είδους και του μεγέθους της επένδυσης σε σχέση το φυσικό, οικιστικό και κοινωνικοοικονομικό υποσύστημα,*

*(στ) τις περιβαλλοντικές, χωροταξικές, οικονομικές και κοινωνικές επιπτώσεις του σχεδίου ή της επένδυσης σε τοπικό, περιφερειακό και εθνικό επίπεδο».*

Η Δ.Ε.Σ.Ε. δεν προέβη σε αξιολόγηση των απαιτήσεων που τίθενται από το άρθρο 19 παράγραφος 3 του Ν. 4608/2019. Και τούτο διότι, σύμφωνα με όσα καταδεικνύονται κατωτέρω στην ενότητα 5.2. της παρούσας Αίτησης Ακύρωσης, εάν η Δ.Ε.Σ.Ε. είχε αξιολογήσει την ιδιαίτερη βιοποικιλότητα του περιβάλλοντος στον Δήμο Διρφύων- Μεσσαπίων και ειδικότερα: α) την ανάγκη προστασίας του περιβάλλοντος (σημείο β, άρθρου 19 παράγραφος 3 του Ν. 4608/2019), β) την συμβατότητα του είδους και του μεγέθους της επένδυσης σε σχέση το φυσικό, οικιστικό και κοινωνικοοικονομικό υποσύστημα (σημείο ε, άρθρου 19 παράγραφος 3 του Ν. 4608/2019), ε) τις περιβαλλοντικές, χωροταξικές, οικονομικές και κοινωνικές επιπτώσεις του σχεδίου σε τοπικό, περιφερειακό και εθνικό επίπεδο (σημείο στ, άρθρου 19 παράγραφος 3 του Ν. 4608/2019, τότε θα είχε εντοπίσει το ασύμβατο του προτεινόμενου σχεδίου με τις ιδιαιτερότητες της περιοχής και δεν θα ενέτασσε την σχεδιαζόμενη επένδυση στις Στρατηγικές Επενδύσεις, καθότι το περιβάλλον του Δήμου Διρφύων- Μεσσαπίων προστατεύεται από την Ενωσιακή και Εθνική περιβαλλοντική νομοθεσία για την



βιοποικιλότητά του, υπάρχουν και αναπτύσσονται περαιτέρω προγράμματα και δράσεις βιώσιμης ανάπτυξης συμβατά με την πλούσια βιοποικιλότητα, ενώ η νήσος Εύβοια έχει ήδη επιβαρυνθεί με δυσανάλογα αυξημένο ποσοστό παραγωγής αιολικής ενέργειας σε σχέση με την έκτασή της (40% της συνολικά παραγόμενης αιολικής ενέργειας στην χώρα).

Άλλωστε η Δ.Ε.Σ.Ε. για να προβεί στην αξιολόγηση των απαιτήσεων που τίθενται από το άρθρο 19 παράγραφος 3 του Ν. 4608/2019, θα έπρεπε να αιτηθεί από τον φορέα της επένδυσης «ΕΛΛΑΚΤΩΡ ΑΕ», περαιτέρω στοιχεία από αυτά που κατέθεσε τον Νοέμβριο του 2020 και τα οποία λάβαμε στις 28 Μαΐου 2021 με αριθμό πρωτοκόλλου 7912/2021, από το Υπουργείο Εξωτερικών, Ελληνική Εταιρεία Επενδύσεων και Εξωτερικού Εμπορίου ΑΕ (Enterprise Greece Invest and Trade), Διεύθυνση Στρατηγικών Επενδύσεων.

Η νομολογία του Συμβουλίου της Επικρατείας έχει κατ' επανάληψη τονίσει την υποχρέωση της διοίκησης να εκτιμά τα πολιτιστικά χαρακτηριστικά και την υψηλή αισθητική αξία των προστατευόμενων και των νησιωτικών περιοχών (ΣτΕ 2884/1993, 50/1993 κ.α.).

Συνεπώς η προσβαλλόμενη είναι ακυρωτέα καθότι η Δ.Ε.Σ.Ε. παρέλειψε να αξιολογήσει τις προϋποθέσεις που τίθενται από το άρθρο 19 παράγραφος 3 του Ν. 4608/2019.

**5.1.7. Ο χαρακτηρισμός του επενδυτικού σχεδίου «ΑΙΟΛΙΚΑ ΠΑΡΚΑ ΕΥΒΟΙΑΣ ΙΣΧΥΟΣ 470,4 MW» του φορέα «ΕΛΛΑΚΤΩΡ Α.Ε» ως στρατηγικής επένδυσης δεν βασίστηκε σε καταρτισθέν Ειδικό Σχέδιο Χωρικής Ανάπτυξης Στρατηγικών Επενδύσεων (ΕΣΧΑΣΕ), κατά παράβαση του άρθρου 11 παράγραφος 1 του Ν. 4608/2019.**

Σύμφωνα με το άρθρο 11 παράγραφος 1 του Ν. 4608/2019 «Για την πραγματοποίηση Στρατηγικών Επενδύσεων, το Υπουργείο Οικονομίας και Ανάπτυξης μπορεί, ύστερα από απόφαση της Διευρυμένης Επιτροπής Στρατηγικών Επενδύσεων (Δ.Ε.Σ.Ε.) του άρθρου 15, να καταρτίζει Ειδικά Σχέδια Χωρικής Ανάπτυξης Στρατηγικών Επενδύσεων (ΕΣΧΑΣΕ) επί καταρχήν ενιαίων εκτάσεων, εκτός από τα αναφερόμενα στο άρθρο 10 του ν. 3986/2011 (Α' 152) δημόσια ακίνητα».

Το επενδυτικό σχέδιο «ΑΙΟΛΙΚΑ ΠΑΡΚΑ ΕΥΒΟΙΑΣ ΙΣΧΥΟΣ 470,4 MW» του φορέα «ΕΛΛΑΚΤΩΡ Α.Ε» εντάχθηκε με την προσβαλλόμενη απόφαση στις Στρατηγικές επενδύσεις, χωρίς η απόφαση αυτή να βασισθεί σε Ειδικό Σχέδιο Χωρικής Ανάπτυξης Στρατηγικών Επενδύσεων (ΕΣΧΑΣΕ), κατά παράβαση του άρθρου 11 παράγραφος 1 του Ν. 4608/2019, καθότι τέτοιο Σχέδιο δεν έχει καταρτισθεί από την πολιτεία.

Η έλλειψη Ειδικού Σχεδίου Χωρικής Ανάπτυξης Στρατηγικών Επενδύσεων (ΕΣΧΑΣΕ) θα έπρεπε να οδηγήσει σε ενδελεχή συμπληρωματικό έλεγχο της χωροθέτησης της σχεδιαζόμενης επένδυσης. Όπως όμως καταδεικνύεται στην ενότητα 5.1.9. της παρούσας Αίτησης Ακύρωσης, η σχεδιαζόμενη επένδυση όχι μόνον δεν υποβλήθηκε σε ενδελεχή συμπληρωματικό έλεγχο της χωροθέτησής της, αλλά αντίθετα χωροθετήθηκε χωρίς να έχει προηγηθεί σύνταξη Στρατηγικής Μελέτης Περιβαλλοντικών Επιπτώσεων, σύμφωνα με την Οδηγία 2001/42/ΕΚ, κατά παράβαση του Ενωσιακού και Εθνικού Περιβαλλοντικού Δικαίου.

Για τον λόγο αυτό η προσβαλλόμενη είναι ακυρωτέα.

**5.1.8. Μη νόμιμη υπαγωγή του επενδυτικού σχεδίου «ΑΙΟΛΙΚΑ ΠΑΡΚΑ ΕΥΒΟΙΑΣ ΙΣΧΥΟΣ 470,4 MW» του φορέα «ΕΛΛΑΚΤΩΡ Α.Ε» στην ταχεία διαδικασία**

περιβαλλοντικής αδειοδότησης, που καθορίζεται για τα ώριμα έργα, στο άρθρο 13 του Ν. 4608/2019.

Στο άρθρο 13 του Ν. 4608/2019, όπως αυτό αντικαταστάθηκε με το άρθρο 1 παρ.3 του Ν. 4635/2019, (ΦΕΚ Α 167/30.10.2019) και τροποποιήθηκε από τον Ν. 4712/2020 (ΦΕΚ146/Α/29.7.2020), τίθενται οι αναγκαίες προϋποθέσεις χορήγησης του κινήτρου της «Ταχείας Αδειοδότησης» σε επενδυτικά έργα που εντάσσονται στις διαδικασίες των Στρατηγικών Επενδύσεων, ως εξής:

«1. Με την επιφύλαξη του επόμενου εδαφίου, για την έκδοση οποιασδήποτε απαιτούμενης άδειας ή έγκρισης για την εκτέλεση των έργων, την εγκατάσταση ή λειτουργία Στρατηγικής Επένδυσης, συμπεριλαμβανομένων των χωροταξικών αδειών, ορίζεται προθεσμία σαράντα πέντε (45) ημερολογιακών ημερών. Ειδικά για την έκδοση Απόφασης Έγκρισης Περιβαλλοντικών Όρων (ΑΕΠΟ) Στρατηγικής Επένδυσης, η προθεσμία της υποπερίπτωσης δδ) της περίπτωσης β) της παραγράφου 2 του άρθρου 3 και η προθεσμία της περίπτωσης δ) της παραγράφου 3 του άρθρου 4 του ν. 4014/2011 μειώνεται σε τριάντα (30) εργάσιμες ημέρες. Οι προθεσμίες αυτές εκκινούν από την υποβολή από τον φορέα της επένδυσης στη Γενική Διεύθυνση Στρατηγικών Επενδύσεων (ΓΔΣΕ) του Υπουργείου Ανάπτυξης και Επενδύσεων του σχετικού φακέλου για έκαστη απαιτούμενη άδεια ή έγκριση με όλα τα απαραίτητα δικαιολογητικά. Στην ως άνω προθεσμία δεν συνυπολογίζεται ο χρόνος προσκόμισης των ζητούμενων από τη Διοίκηση συμπληρωματικών στοιχείων».

2. Η ΓΔΣΕ του Υπουργείου Οικονομίας και Ανάπτυξης εξετάζει την τυπική πληρότητα και τη συμβατότητα των στοιχείων του φακέλου με την απόφαση της Δ.Ε.Σ.Ε. και μέσα σε προθεσμία επτά (7) ημερολογιακών ημερών από την υποβολή μπορεί να ζητήσει μία φορά απαραίτητα συμπληρωματικά στοιχεία για την ολοκλήρωση του φακέλου. Κατόπιν διαβιβάζει στην αρμόδια αδειοδοτούσα αρχή αίτηση και τον οικείο φάκελο για την έκδοση της άδειας, έγκρισης ή γνωμοδότησης.

3. Η αρμόδια αδειοδοτούσα αρχή ολοκληρώνει κατά προτεραιότητα τη σχετική διοικητική διαδικασία και εκδίδει την απαραίτητη άδεια, έγκριση ή γνωμοδότηση μέσα στην προθεσμία της παραγράφου 1. Η αδειοδοτούσα αρχή εξετάζει την τυπική και ουσιαστική πληρότητα του οικείου φακέλου και μπορεί εντός δεκαπέντε (15) ημερολογιακών ημερών να αιτηθεί μία φορά απαραίτητα συμπληρωματικά στοιχεία, οπότε η προθεσμία αναστέλλεται και αρχίζει και πάλι από την κατάθεσή τους. Σε κάθε περίπτωση, η προθεσμία της παραγράφου 1 δεν παρεκτείνεται.

4. Αν στο πλαίσιο της σχετικής διοικητικής διαδικασίας της παραγράφου 3 απαιτείται η αποστολή προς την αρμόδια αδειοδοτούσα αρχή εγκρίσεων, εισηγήσεων ή γνωμοδοτήσεων περιφερειακών ή άλλων υπηρεσιών, αυτές θα πρέπει να ολοκληρώνονται σε τέτοιο χρόνο ώστε να διασφαλίζεται ότι, η τελική άδεια έγκρισης ή γνωμοδότηση εκδίδεται εντός της προθεσμίας της παραγράφου 1.

5. Σε περίπτωση άπρακτης παρέλευσης της προθεσμίας της παραγράφου 1, η αρμοδιότητα έκδοσης κάθε άδειας μεταφέρεται στον Υπουργό Ανάπτυξης και Επενδύσεων, ο οποίος, μετά από εισήγηση της Γενικής Γραμματείας Στρατηγικών και Ιδιωτικών Επενδύσεων του Υπουργείου Ανάπτυξης και Επενδύσεων, βεβαιώνει την παρέλευση της ανωτέρω προθεσμίας, και είτε αιτιολογημένα εκδίδει τη σχετική άδεια λαμβάνοντας υπόψη την αίτηση, τα στοιχεία του φακέλου και τις κείμενες διατάξεις, είτε αιτιολογημένα την απορρίπτει εντός προθεσμίας ενός (1) μηνός.» (Η παρ.5 αντικαταστάθηκε ως άνω με το άρθρο 1 παρ.4 Ν. 4635/2019, ΦΕΚ 167/Α/30.10.2019).





6. Ειδικότερα όσον αφορά στις άδειες ή εγκρίσεις εγκατάστασης ή λειτουργίας Στρατηγικών Επενδύσεων, στις αρμόδιες αδειοδοτούσες αρχές, οι οποίες προβλέπονται από τις ισχύουσες διατάξεις που ορίζουν την έκδοση των εν λόγω αδειών ή εγκρίσεων για κάθε δραστηριότητα, περιλαμβάνεται και η Γενική Διεύθυνση Στρατηγικών Επενδύσεων της Γενικής Γραμματείας Ιδιωτικών Επενδύσεων και Συμπράξεων Δημόσιου και Ιδιωτικού Τομέα του Υπουργείου Ανάπτυξης και Επενδύσεων. Εφόσον η δραστηριότητα της Στρατηγικής Επένδυσης υπάγεται στο καθεστώς της γνωστοποίησης του άρθρου 5 του ν. 4442/2016 (Α` 230), στις αρμόδιες αδειοδοτούσες αρχές περιλαμβάνεται και η Γενική Διεύθυνση Στρατηγικών Επενδύσεων. Προκειμένου να εκδοθούν οι ανωτέρω άδειες ή εγκρίσεις, ο φορέας της επένδυσης υποβάλλει τα απαραίτητα δικαιολογητικά, κατ` επιλογήν του, είτε στην αρμόδια αρχή ή αρχές που προβλέπονται από τις ισχύουσες διατάξεις, οι οποίες ορίζουν την έκδοση των εν λόγω αδειών ή εγκρίσεων είτε στη Γενική Διεύθυνση Στρατηγικών Επενδύσεων. Η σχετική διοικητική πράξη ολοκληρώνεται υποχρεωτικά εντός της ίδιας αδειοδοτούσας αρχής και δεν είναι δυνατή η κατάθεση ίδιας αίτησης σε άλλη αδειοδοτούσα αρχή. Αναφορικά με τη διοικητική διαδικασία και τα απαραίτητα δικαιολογητικά για την έκδοση των ανωτέρω αδειών ή εγκρίσεων εφαρμόζονται οι διατάξεις που ορίζουν την έκδοση των εν λόγω αδειών ή εγκρίσεων". (Η παρ. 6 αντικαταστάθηκε ως άνω με την παρ. 2 του άρθρου 43 του Ν. 4712/2020, ΦΕΚ 146/Α/29.07.2020).

7. Η άπρακτη παρέλευση της προθεσμίας της παραγράφου 1 ή η μη εμπρόθεσμη αποστολή από τις περιφερειακές ή άλλες υπηρεσίες προς την αρμόδια αδειοδοτούσα αρχή εγκρίσεων, εισηγήσεων ή γνωμοδοτήσεων σύμφωνα με την παράγραφο 4 συνιστά επιβαρυντική περίπτωση κατά τα οριζόμενα στην παράγραφο 2 του άρθρου 109 του ν. 3528/2007 (Α` 26) για την επιβολή πειθαρχικής ποινής τόσο στον αρμόδιο υπάλληλο όσο και στον προϊστάμενο της εκάστοτε αδειοδοτικής ή γνωμοδοτικής υπηρεσίας, ο οποίος ορίζεται εκ του νόμου ως το καθ` ύλην αρμόδιο όργανο για την υλοποίηση των υποχρεώσεων που απορρέουν από τον παρόντα νόμο». (Η παρ.7 προστέθηκε με το άρθρο 1 παρ.5 Ν. 4635/2019, ΦΕΚ 167/Α/30.10.2019)».

Η επίσπευση των προθεσμιών περιβαλλοντικής αδειοδότησης των επενδύσεων που χαρακτηρίζονται ως Στρατηγικές Επενδύσεις και εντάσσονται στις σχετικές ειδικές διαδικασίες, καθώς και η αφαίρεση της αρμοδιότητας της περιβαλλοντικής αδειοδότησης από τον Υπουργό Περιβάλλοντος και Ενέργειας και η μεταφορά της αρμοδιότητας αυτής στον Υπουργό Ανάπτυξης και Επενδύσεων, προϋποθέτει την ωριμότητα του επενδυτικού σχεδίου.

Το επενδυτικό σχέδιο «ΑΙΟΛΙΚΑ ΠΑΡΚΑ ΕΥΒΟΙΑΣ ΙΣΧΥΟΣ 470,4 MW» του επενδυτικού φορέα με την επωνυμία «ΕΛΛΑΚΤΩΡ Α.Ε» εντάχθηκε όμως στις διαδικασίες των Στρατηγικών Επενδύσεων του Ν. 4608/2019 και στις συντομεύσεις των προθεσμιών που καθορίζονται στο άρθρο 13 του Ν. 4608/2019, (όπως αυτό αντικαταστάθηκε με το άρθρο 1 παρ.3 του Ν. 4635/2019 και τροποποιήθηκε από τον Ν. 4712/2020), παρότι δεν έχει τα αναγκαία χαρακτηριστικά του ωρίμου έργου. Η έλλειψη ωριμότητας του έργου, καταδεικνύεται τόσο στην ενότητα 5.1.7. όπου αναφέρεται στην έλλειψη Ειδικού Σχεδίου Χωρικής Ανάπτυξης Στρατηγικών Επενδύσεων (ΕΣΧΑΣΕ) κατά παράβαση του άρθρου 11 παράγραφος 1 του Ν. 4608/2019 5.1.9., όσο και στην ενότητα 5.1.9 της παρούσας Αίτησης Ακύρωσης που ακολουθεί και αναφέρεται στην απουσία εκπόνησης Στρατηγικής Μελέτης Περιβαλλοντικών Επιπτώσεων, σύμφωνα με την Οδηγία 2001/42/ΕΚ, κατά παράβαση του Ενωσιακού και Εθνικού Περιβαλλοντικού Δικαίου.



Για τον λόγο αυτό η προσβαλλόμενη είναι ακυρωτέα.

### **5.1.9. Η απουσία εκπόνησης Στρατηγικής Μελέτης Περιβαλλοντικών Επιπτώσεων, κατά παράβαση της Ενωσιακής Οδηγίας 2001/42/ΕΚ.**

Το επενδυτικό σχέδιο «ΑΙΟΛΙΚΑ ΠΑΡΚΑ ΕΥΒΟΙΑΣ ΙΣΧΥΟΣ 470,4 MW» του επενδυτικού φορέα με την επωνυμία «ΕΛΛΑΚΤΩΡ Α.Ε» εντάχθηκε στις διαδικασίες των Στρατηγικών Επενδύσεων του Ν. 4608/2019 χωρίς να έχει προηγηθεί εκπόνηση Στρατηγικής Μελέτης Περιβαλλοντικών Επιπτώσεων, γεγονός που αποτελεί παράβαση του Ενωσιακού και του Εθνικού Περιβαλλοντικού Διακαίου. Η Στρατηγική Μελέτη Περιβαλλοντικών Επιπτώσεων (στη συνέχεια ΣΜΠΕ χάριν συντομίας) αποτελεί στρατηγικό εργαλείο πρόβλεψης και αξιολόγησης των επιπτώσεων ενός προτεινόμενου σχεδίου και σκοπεύει στην ενσωμάτωση της διάστασης της βιώσιμης ανάπτυξης.

Η σχεδιαζόμενη επένδυση έπρεπε να έχει μελετηθεί και χωροθετηθεί κατόπιν εκπόνησης ΣΜΠΕ. Και τούτο διότι η σχεδιαζόμενη επένδυση έρχεται να προστεθεί σε μεγάλο αριθμό άλλων αιολικών έργων που ήδη λειτουργούν στην περιοχή της Εύβοιας. Απαίτηση τόσο της Ενωσιακής, όσο και της Εθνικής νομοθεσίας είναι προ της εγκατάστασης πολλών ΑΣΠΗΕ σε μία περιοχή να εκπονείται ΣΜΠΕ. Η ΣΜΠΕ εξετάζει το σύνολο των επιπτώσεων στο φυσικό περιβάλλον και ιδιαίτερα στην πλούσια βιοποικιλότητα της περιοχής μας (η οποία εν προκειμένω προστατεύεται από τις Οδηγίες 79/409/ΕΟΚ και 92/43/ΕΚ όπως τροποποιήθηκαν και ισχύουν και ενσωματώθηκαν στην ελληνική έννομη τάξη), καθώς και την συμβατότητα με τις επικρατούσες δραστηριότητες στην περιοχή μας (όπως μελισσοκομία, παραγωγή βιολογικών προϊόντων, οικοτουρισμός, κτηνοτροφία, ρητινοκαλλιέργεια, περιπατητικός τουρισμός σε διαμορφωμένα μονοπάτια επίσκεψη σε ιστορικά σπήλαια και στο μοναδικό ελατοδάσος Αιγαίου, παρατήρηση ενδημικών πτηνών και ειδών κ.α.).

Συγκεκριμένα, η Οδηγία 2001/42/ΕΚ, η οποία ενσωματώθηκε στην Ελληνική έννομη τάξη με την ΚΥΑ 107017/2006 (ΦΕΚ 1225/Β/5.9.2006), θέτει την υποχρέωση στα κράτη μέλη, όταν σχεδιάζονται πολλά έργα σε μία περιοχή, να συντάσσεται ΣΜΠΕ, ώστε να εκτιμάται το σύνολο των περιβαλλοντικών επιπτώσεων και να συνεκτιμώνται οι συσσωρευτικές επιπτώσεις όλων των έργων, ως σύνολο, στο περιβάλλον. Ειδικά για την σχεδιαζόμενη επένδυση στην νήσο Εύβοια καθίσταται αναγκαία η συνολική εκτίμηση των επιπτώσεών τους στο φυσικό, ανθρωπογενές και οικονομικό περιβάλλον της περιοχής, λαμβάνοντας υπόψη και την «φέρουσα ικανότητα των οικοσυστημάτων».

Η αποσπασματική - μεροληπτική εξέταση και αδειοδότηση του επενδυτικού σχεδίου και άλλων έργων ΑΣΠΗΕ στην περιοχή μας, αποτελεί σαφή παραβίαση της νομοθεσίας. Περαιτέρω αποτελεί παράβαση της πάγιας νομολογίας του Συμβουλίου της Επικρατείας. Πόσο μάλλον όταν, όπως στην περίπτωση των περιοχών του Δήμου μας, η εγκατάσταση του επενδυτικού σχεδίου χωροθετείται σε πλούσιες σε βιοποικιλότητα περιοχές, οι οποίες εντάσσονται στο ευρωπαϊκό δίκτυο προστατευόμενων περιοχών Natura 2000.

Για τον λόγο αυτό η προσβαλλόμενη είναι ακυρωτέα.

### **5.2. Το φυσικό- προστατευόμενο περιβάλλον του Δήμου Διρφύων-Μεσσαπίων**

Προς επίρρωση των επιχειρημάτων σχετικά με την έλλειψη των αναγκαίων προϋποθέσεων για τον χαρακτηρισμό του επενδυτικού σχεδίου «ΑΙΟΛΙΚΑ ΠΑΡΚΑ ΕΥΒΟΙΑΣ ΙΣΧΥΟΣ 470,4 MW» του φορέα «ΕΛΛΑΚΤΩΡ Α.Ε» ως «Στρατηγικής Επένδυσης» παρατίθενται κατωτέρω επίσημα στοιχεία για την βιοποικιλότητα και τις προστατευόμενες περιοχές του Δήμου Διρφύων- Μεσσαπίων. Περαιτέρω τεχνικά στοιχεία και πληροφορίες για τις προστατευόμενες περιοχές και την οικολογική σημασία του Δήμου Διρφύων- Μεσσαπίων παρατίθενται στην συνημμένη Τεχνική Έκθεση, Ιούνιος 2021 (Σχετικό 8).

### 5.2.1 Η προστασία από την Ενωσιακή περιβαλλοντική νομοθεσία περιοχών του Δήμου Διρφύων – Μεσσαπίων, στις οποίες σχεδιάζεται η εγκατάσταση του επενδυτικού σχεδίου ΑΙΟΛΙΚΑ ΠΑΡΚΑ ΕΥΒΟΙΑΣ ΙΣΧΥΟΣ 470,4 MW» του φορέα «ΕΛΛΑΚΤΩΡ Α.Ε».

Στην εδαφική έκταση του Δήμου Διρφύων- Μεσσαπίων υπάρχουν οικοσυστήματα ιδιαίτερα ευαίσθητα και με πλούσια βιοποικιλότητα που έχουν ενταχθεί στο Ενωσιακό δίκτυο προστατευόμενων περιοχών **natura 2000**.

Κατωτέρω παρατίθεται πίνακας που αποτυπώνει τα επίσημα, κατατεθειμένα στην Ευρωπαϊκή Επιτροπή στοιχεία, με τις τρεις περιοχές του δικτύου **Natura 2000**, που υπάγονται στο Δήμο Διρφύων-Μεσσαπίων, την κωδική τους ονομασία, τον τύπο προστασίας και το ποσοστό έκτασης του Δήμου εντός της περιοχής. Πρόκειται για τις περιοχές με τις κωδικές ονομασίες: GR2420002, GR24220010 και GR24220011.

Κωδικός περιοχής	Ονομασία περιοχής	Τύπος περιοχής Natura	Έκταση περιοχής (Ha)	Πλησιέστερο αστικό κέντρο (έδρα ΟΤΑ Α' βαθμού)	Απόσταση από πλησιέστερο αστικό κέντρο (km)***	ΟΤΑ Α' βαθμού*	Ποσοστό έκτασης Δήμου εντός περιοχής
GR2420002	ΔΙΡΦΗΣ: ΔΑΣΟΣ ΣΤΕΝΗΣ - ΔΕΛΦΟΙ	ΕΖΔ	1360.08 468135	Ψαχνά	20	ΔΙΡΦΥΩΝ Ν – ΜΕΣΣΑ ΠΙΩΝ	1.75
GR2420010	ΟΡΟΣ ΚΑΝΘΑ Ι	ΖΕΠ	6188.80 7	Λίμνη Ψαχνά	9 19	ΜΑΝΤΟ ΥΔΙΟΥ - ΛΙΜΝΗΣ - ΑΓΙΑΣ ΔΙΡΦΥΩΝ Ν –	6.37  3.17



						ΜΕΣΣΑ ΠΙΩΝ	
GR2420011	ΟΡΗ ΚΕΝΤΡΙΚΗΣ ΕΥΒΟΙΑΣ ΠΑΡΑΚΤΙΑ ΖΩΝΗ ΚΑΙ ΝΗΣΙΔΕΣ	ΖΕΠ	40548.5 3	Λίμνη	30	ΜΑΝΤΟ	7.12
				Ψαχνά	13	ΥΔΙΟΥ	
				Ερέτρια	25.6	-	25.73
				Αλιβέρι	15.5	ΛΙΜΝΗ	
						Σ -	9.77
						ΑΓΙΑΣ	16.78
						ΔΙΡΦΥΩ	
						N -	
						ΜΕΣΣΑ	
						ΠΙΩΝ	
		ΕΡΕΤΡΙΑΣ					
		ΑΣ					
		ΚΥΜΗΣ					
		ΑΛΙΒΡΙΟΥ					

Σύμφωνα με τα επίσημα διαθέσιμα στοιχεία οι περιοχές **GR2420002 (ΕΖΔ)** και **GR2420011 (ΖΕΠ)** μαζί με τον Ποταμό Μανικιάτη **GR2420017 (ΤΚΣ)** (Ορη Κεντρικής Εύβοιας) είναι σημαντικές σε περιφερειακό, εθνικό και διεθνές επίπεδο, για τους ακόλουθους λόγους:

Α) σε περιφερειακό επίπεδο για τις πλαγιές με αραιή βλάστηση (4090-Ενδημικά ορεινά μεσογειακά χέρσα εδάφη, 8140-Λιθώνες, 8210-Ασβεστολιθικά βραχώδη πρανή, *Himantoglossum jankae*, αρπακτικά πουλιά, *Testudo hermanni*) και τα δάση πλατύφυλλων και κωνοφόρων (9260-Δάση *Castanea sativa*, 92C0-Δάση *Platanus orientalis*, 9540-Μεσογειακά πευκοδάση).

Β) σε εθνικό επίπεδο για τις πλαγιές με αραιή βλάστηση (4090-Ενδημικά ορεινά μεσογειακά χέρσα εδάφη, 8140-Λιθώνες, 8210-Ασβεστολιθικά βραχώδη πρανή, *Nepeta argolica* subsp. *dirphya*), τα σπήλαια (8310, χειρόπτερα), τον ποταμό Μανικιάτη (περιφερειακό ενδημικό είδος ψαριού *Barbus euboicus*, 2 Άλλα Σημαντικά είδη ψαριών), Άλλα Σημαντικά είδη χλωρίδας (13/18 taxa σε ΕΖΔ/ΖΕΠ) και Άλλα Σημαντικά είδη πανίδας (στενοενδημικό *Parnassiana dirphys*).

Γ) σε διεθνές επίπεδο για τις πλαγιές με αραιή βλάστηση (*Emberiza caesia*, *Falco biarmicus*, *Alectoris graeca*), τις βραχώδεις ακτές (*Hydrobates pelagicus*) και ως περιοχή διαχείμασης/διέλευσης παρυδάτιων πτηνών.

Η περιοχή **GR2420010 (ΖΕΠ) Όρος Καντήλι** είναι σημαντική σε περιφερειακό, εθνικό και διεθνές επίπεδο για τους ακόλουθους λόγους:

Α) σε περιφερειακό επίπεδο για 150 και πλέον είδη πτηνών

Β) σε εθνικό επίπεδο για τις πλαγιές με ανοιχτή βλάστηση (*Alectoris graeca*, *Aquila fasciata*, *Falco peregrinus brookei*) και άλλα σημαντικά είδη χλωρίδας (8 taxa με πολύ περιορισμένη περιοχή εξάπλωσης).



Γ). σε διεθνές επίπεδο για τις πλαγιές με ανοιχτή βλάστηση (*Emberiza caesia*, *Falco biarmicus*) και τη βραχώδη ακτή (*Hydrobates pelagicus*).

Την παρούσα χρονική περίοδο έχει ανατεθεί από το Υπουργείο Περιβάλλοντος και Ενέργειας σε μελετητικά γραφεία της χώρας, η εκπόνηση διαχειριστικών σχεδίων για το σύνολο των προστατευόμενων περιοχών. Η μελέτη υπ' αριθμόν 6 περιλαμβάνει τις προστατευόμενες περιοχές που υπάγονται στον Δήμο Διρφύων – Μεσσαπίων.

Με την υιοθέτηση των συμπερασμάτων των μελετών από το Υπουργείο Περιβάλλοντος και Ενέργειας, αναμένεται να υιοθετηθεί η πρόταση για ομαδοποίηση των κατωτέρω περιοχών Natura, σε μια «Σύνθετη Περιοχή Προστασίας της Βιοποικιλότητας Κεντρικής Εύβοιας» που περιλαμβάνει την ΖΕΠ Ορέων Κεντρικής Εύβοιας, την ΕΖΔ Στενής, την ΖΕΠ Καντηλιού και τον ΤΚΣ Μανικιάτη.

Στην περιοχή αυτή εντάσσεται και ένας οικολογικός διάδρομος που ενώνει τις ΖΕΠ “Όρος Καντήλι” και “Όρη Κεντρικής Εύβοιας”, ως εξής:

Ομάδα περιοχών Natura 2000 Κεντρικής Εύβοιας

Περιλαμβάνει τις περιοχές του δικτύου Natura 2000:

- GR2420010 Όρος Καντήλι (ΖΕΠ)
- GR2420011 Όρη Κεντρικής Εύβοιας, παράκτια ζώνη και νησίδες (ΖΕΠ)
- GR2420002 Δίρφη: Δάσος Στενής – Δελφοί (ΕΖΔ)
- GR2420017 Ποταμός Μανικιάτης (ΤΚΣ)

Και επιπλέον, την περιοχή:

- Δασωμένη ράχη Νέου Παγώντα

Η νήσος Πρασούδα και η περιβάλλουσα αυτήν θαλάσσια έκταση που περιλαμβάνεται στην ΖΕΠ GR2420011 και είναι Προστατευόμενη Περιοχή βάσει της ΥΑ 51979/23-1-2018, (ΦΕΚ 2/Δ/2018) «Καθορισμός όρων και περιορισμών για την προστασία, διατήρηση και διαχείριση της φύσης και του τοπίου σε χερσαία και υδάτινα τμήματα της νήσου Σκύρου και των γύρω νησίδων του Δήμου Σκύρου και της Νήσου Πρασούδας του Δήμου Κύμης - Αλιβερίου της Περιφερειακής Ενότητας Ευβοίας».

**Ειδικότερα στοιχεία για την Οрниθοπανίδα στα όρη της Κεντρικής Εύβοιας, την παράκτια Ζώνη και τις Νησίδες – GR2420011**

Η περιοχή αυτή έχει ενιαίο οικολογικό χαρακτήρα με πολυάριθμες ορθοπλαγιές και γυμνές βραχώδεις εκτάσεις, εκτεταμένα δάση ελάτης και λιβάδια των ψηλών κορυφών, και αραιούς θαμνότοπους.

Αποτελεί σημαντική περιοχή για τα ενδιαίτηματα αναπαραγόμενων ειδών της ορνιθοπανίδας όσον αφορά τα είδη χαρακτηρισμού και τα είδη οριοθέτησης.

Κατωτέρω παρατίθεται πίνακας με τα είδη χαρακτηρισμού (C) και τα είδη οριοθέτησης (d) (πληροφορίες από την περιβαλλοντική Οργάνωση «ΣΙΔΕΡΙΤΗΣ» βασιζόμενες στις ακόλουθες πηγές: 1. Πορτόλου, Δ., Μπουρδάκης, Σ., Βλάχος, Χ., Καστρίτης, Θ., και Τ. Δημαλέξης. (επιμ.). 2009. «Οι Σημαντικές Περιοχές για τα Πουλιά της Ελλάδας: Περιοχές προτεραιότητας για τη διατήρηση της βιοποικιλότητας. Ελληνική Ορνιθολογική Εταιρεία», Αθήνα, 2. «Πρόγραμμα επαναξιολόγησης 69 Σημαντικών Περιοχών για τα Πουλιά για τον χαρακτηρισμό τους ως Ζωνών Ειδικής Προστασίας της ορνιθοπανίδας. Σύνταξη σχεδίων δράσης για την προστασία των ειδών προτεραιότητας», Ανάδοχοι: Α. Δημαλέξης – Δ. Μπούσμπουρας Επιστημονική – τεχνική υποστήριξη ΕΟΕ, Αθήνα, Οκτώβριος 2009 Υπεύθυνος Ειδικός Επιστήμονας – Ορνιθολόγος Περιοχής «Ορη Κεντρικής Εύβοιας, Παράκτια Ζώνη και Νησίδες, GR2420011»: Ευστράτιος Μπουρδάκης, 3. Natura 2000 Network Viewer).

### ΕΙΔΗ ΧΑΡΑΚΤΗΡΙΣΜΟΥ (C) ΚΑΙ ΕΙΔΗ ΟΡΙΟΘΕΤΗΣΗΣ (d) – ΟΡΗ ΚΕΝΤΡΙΚΗΣ ΕΥΒΟΙΑΣ

ΕΙΔΟΣ	ΣΧΕΣΗ ΜΕ ΚΡΙΤΗΡΙΑ IBA 2000	ΠΑΡΑΤΗΡΗΣΕΙΣ/ΕΚΤΙΜΩΜΕΝΟΣ ΠΛΗΘΥΣΜΟΣ
Υδροβάτης <i>Hydrobates pelagicus</i>	C6	
Χρυσογέρακο <i>Falco biarmicus</i>	C2	Φωλιάζει σε ορθοπλαγιές, 1 ζευγάρι στην ευρύτερη ΖΕΠ περιοχή
Φρυγανοτσίχλονο <i>Emperiza caezia</i>	C6	Καλοκαιρινός αναπαραγόμενος επισκέπτης, φωλιάζει σε θαμνότοπους και εκτάσεις με φρύγανα. Δεν υπάρχει ακριβής εκτίμηση του πληθυσμού.
Σφηκιάρης <i>Permis opinorus</i>	D	Αναπαραγόμενος επισκέπτης, 10-15 ζευγάρια στην περιοχή Μαυροβούνιο
Όρνιο <i>Gyps fulvus</i>	d	Έως το 1990 υπήρχε στις ορθοπλαγιές Μανικιών. Σήμερα είναι μόνο διερχόμενο, κυρίως ανήλικα άτομα
Φιδαετός <i>Circaetus gallicus</i>	D	Αναπαραγόμενος καλοκαιρινός επισκέπτης, 5 ζευγάρια σε ανοιχτές εκτάσεις.
Αετογερακίνα <i>Buteo rufinus</i>	d	Αναπαραγόμενος καλοκαιρινός επισκέπτης, 2 ζευγάρια σε ανοιχτές εκτάσεις.



Χρυσαιτός Aquila chrysaetos	D	Αναπαράγεται σε ορεινές περιοχές, 1 ζευγάρι στο Ξηροβούνι έως το 2002.
Σπιζαιτός Hieraetus fasciatus	D	Ζει σε ορεινές ή ημιορεινές περιοχές. 1 ζευγάρι στην ευρύτερη ΖΕΠ περιοχή
Πετρίτης Falco peregrinus	D	Φωλιάζει σε απόκρημνα βράγια και σε χαράδρες. 2 ζευγάρια στην ευρύτερη ΖΕΠ περιοχή
Μπούφος Bubo bubo	D	Φωλιάζει σε τρύπες και προστατευόμενες κοιλότητες βράχων. Δεν υπάρχει ακριβής εκτίμηση του πληθυσμού.

Επιπλέον, στην περιοχή βρίσκουν κατάλληλο καταφύγιο δεκάδες άλλα είδη ορνιθοπανίδας. Ενδεικτικά αναφέρονται: γερακίνες (*Buteo buteo*), ξεφτέρια (*Accipiter nisus*), διπλοσάινα (*Accipiter gentilis*), κόρακες (*Corvus corax*), δενδροσταρήθρες (*Lullula arbores*), σταχτοπετρόκληδες (*Oenanthe oenanthe*), δενδρογέρακο (*Falco subbuteo*), κούκκοι (*Uculus canopus*), βουνοσταχτάρες (*Apus melda*), τσαλαπετεινοί (*Upupa epops*), μεσαίοι δρυοκολάπτες (*Dendroraptes medius*), βραχοχελιδονα (*Ptyonoprogne rupestris*), τρυποφράχτες (*Troglodytes troglodytes*), θαμνοψάλτες (*Prunella modularis*), καρβουνιάρηδες (*Poenicurus ochreros*), γαλαζοκόττυφες (*Monticola solitaries*), τσίγλες (*Turdus philomelos*), γερακότσιγλες (*Turdus viscivorus*), πυρροβασιλίσκοι (*Regulus ignicapilla*), γαλαζοπαπαδίτσες (*Cyanistes caeruleus*), σταχτομυγοχάφτες (*Muscicapa striata*), βουνοτσίγλονο (*Emperiza cia*), τσίφτες (*Milvus migrans*), ελατοπαπαδίτσες (*Periparus ater*), κοκκινολαίμηδες (*Erithacus rubecula*), νεροκόττυφες (*Cinclus cinclus*), δενδροβάτες (*Certhia familiaris*) κ.α..

Απόσπασμα από το natura 2000 network viewer όπου απεικονίζονται οι ανωτέρω περιοχές

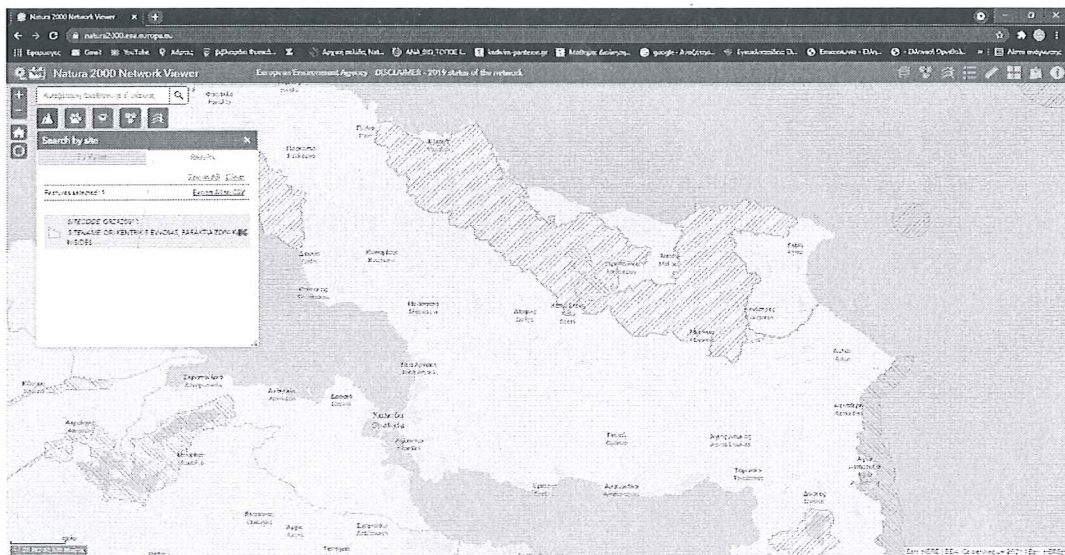

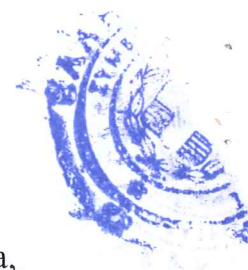

Τα ενδημικά είδη χλωρίδας στην περιοχή μας είναι τα ακόλουθα: *Allium calamarophilum*, *Alyssum densistellatum*, *Alyssum euboicum*, *Asperula Euboea*, *Asperula suffruticosa*, *Campanula constantini*, *Campanula cyamea*, *Chaerophyllum euboicum*, *Cruciata tourica subsp.euboica*, *Geocaryum euboicum*, *Hypericum fragile*, *Minuartia dirphya*, *Nepeta argolica subsp.dirphya*, *Scutellaria guilimy*, *Sideritis Euboea*, *Silene dirphya*, *Verbascum euboicum*, *Viola dirphya*, *Viola Euboea* (Πηγές: 2021 Ηλίας Καραμπάς- Χρήστος Ραυτόπουλος, 2003 Π. Τρίγκας )

Οι ανωτέρω περιγραφόμενες προστατευόμενες περιοχές, ενταγμένες στο ευρωπαϊκό δίκτυο Natura 2000, καθώς και τα προστατευόμενα είδη πανίδας και χλωρίδας θα υποβαθμιστούν και εν τέλει καταστραφούν με την υλοποίηση του επενδυτικού σχεδίου «ΑΙΟΛΙΚΑ ΠΑΡΚΑ ΕΥΒΟΙΑΣ ΙΣΧΥΟΣ 470,4 MW» του επενδυτικού φορέα με την επωνυμία «ΕΛΛΑΚΤΩΡ Α.Ε».

**5.2.2. Η εγκατάσταση του επενδυτικού σχεδίου «ΑΙΟΛΙΚΑ ΠΑΡΚΑ ΕΥΒΟΙΑΣ ΙΣΧΥΟΣ 470,4 MW» του επενδυτικού φορέα με την επωνυμία «ΕΛΛΑΚΤΩΡ Α.Ε» στον Δήμο Διρφύων – Μεσσαπίων, σύμφωνα με τα υπάρχοντα επιστημονικά δεδομένα, εκτιμάται ότι θα επιφέρει, κατ' ελάχιστο, τις ακόλουθες καταστροφικές συνέπειες στις προστατευόμενες περιοχές του δικτύου natura 2000.**

**Πιέσεις- Απειλές στις ακόλουθες προστατευόμενες περιοχές:**

#### **GR2420002 Δίρφης: Δάσος Στενής - Δέλφι**

Η Ανάπτυξη ΑΣΠΗΕ θα έχει δυσμενείς επιπτώσεις σε τέσσερις (4) τομείς οικολογικής προτεραιότητας.

Η ανάπτυξη οδικών δικτύων, που θα συνοδεύουν τους ΑΣΠΗΕ, θα έχει δυσμενείς επιπτώσεις σε τρεις (3) τομείς οικολογικής προτεραιότητας.

Συνεπώς η κύρια απειλή στον ορεινό όγκο αφορά την εγκατάσταση ΑΣΠΗΕ και τις συνοδές υποδομές (δρόμοι, δίκτυα μεταφοράς ενέργειας).

#### **GR2420010 ΟΡΟΣ ΚΑΝΘΑΙ**

Η Ανάπτυξη ΑΣΠΗΕ θα έχει δυσμενείς επιπτώσεις σε πέντε (5) είδη ορνιθοπανίδας. Η ανάπτυξη οδικών δικτύων, που μπορεί να συνοδεύουν τους ΑΣΠΗΕ, θα έχει δυσμενείς επιπτώσεις σε πέντε (5) είδη ορνιθοπανίδας.

Συνεπώς η κύρια απειλή στον ορεινό όγκο αφορά την εγκατάσταση ΑΣΠΗΕ και τις συνοδές υποδομές (δρόμοι, δίκτυα μεταφοράς ενέργειας).





## GR2420011 Όρη Κεντρικής Εύβοιας Παράκτια Ζώνη και Νησίδες

Η Ανάπτυξη ΑΣΠΗΕ θα έχει δυσμενείς επιπτώσεις σε εννέα (9) είδη ορνιθοπανίδας. Η επιβάρυνση αυτή προστίθεται στις λοιπές σχεδιαζόμενες επιβαρύνσεις, ήτοι: α) η ανάπτυξη και λειτουργία υδατοκαλλιεργειών έχει επιπτώσεις σε ένα είδος ορνιθοπανίδας, β) η ρύπανση με πλαστικά και μικροπλαστικά πλήττει ένα είδος ορνιθοπανίδας, γ) η ερασιτεχνική και επαγγελματική αλιευτική δραστηριότητα πλήττει ένα είδος ορνιθοπανίδας, δ) η πετρελαϊκή ρύπανση από ατυχήματα σε τάνκερ πλήττει ένα είδος ορνιθοπανίδας, ε) η εντατικοποίηση της βόσκησης έχει επιπτώσεις σε ένα είδος προτεραιότητας χλωρίδας, ε) η συλλογή φυτών έχει επιπτώσεις σε 2 είδη προτεραιότητας χλωρίδας.

Συνεπώς η κύρια απειλή στον ορεινό όγκο αφορά την εγκατάσταση ΑΣΠΗΕ και τις συνοδές υποδομές (δρόμοι, δίκτυα μεταφοράς ενέργειας). Στην παράκτια ζώνη κύριες απειλές είναι η εγκατάσταση παράκτιων ΑΣΠΗΕ και οι διανοίξεις παράκτιων δρόμων.

### Υγρότοπος Ψαχνών

Αναμένεται να επηρεαστεί δυσμενώς ο Υγρότοπος Ψαχνών (ή Κολοβρέχτης, στα διοικητικά όρια των δήμων Διρφύων-Μεσσαπίων και Χαλκιδέων, περιλαμβάνει τον υγρότοπο, την εκβολή του ποταμού Μεσσάπιου σε βάθος 2χλμ από την ακτή, καθώς και το τμήμα της ακτής μεταξύ εκβολής και υγρότοπου). Απαιτείται η διατήρηση των υδροτοπικών ενδιαιτημάτων ως ενδιάμεσου σταθμού (stepping stone) για τα μεταναστευτικά πτηνά (ιδίως παρυδάτια και υδρόβια είδη). Και τούτο διότι είναι από τους σημαντικότερους υδροτόπους για την βιοποικιλότητα στην Εύβοια (υπάρχουν καταγραφές πτηνών από τις αρχές δεκαετίας 1980). Αν και η επιφάνεια του υδροτόπου έχει οριοθετηθεί (καθορισμός ΖΟΕ, ΦΕΚ 642/Δ/9.10.1989) δεν υπάρχει ειδική μελέτη ή μελέτη διαχείρισης (Σ. Ζόγκαρης και Β. Βλάμη, αδημοσίευτα δεδομένα).

### 5.2.3. Οι δυνατότητες βιώσιμης ανάπτυξης στις προστατευόμενες περιοχές του Δήμου Διρφύων – Μεσσαπίων και στην ευρύτερη περιοχή οι οποίες ακυρώνονται με το σχεδιαζόμενο επενδυτικό έργο «ΑΙΟΛΙΚΑ ΠΑΡΚΑ ΕΥΒΟΙΑΣ ΙΣΧΥΟΣ 470,4 MW» με την επωνυμία «ΕΛΛΑΚΤΩΡ Α.Ε».

Παρατίθενται ενδεικτικά, σύμφωνα με τα υπάρχοντα στοιχεία, οι δραστηριότητες βιώσιμης ανάπτυξης στις προστατευόμενες περιοχές του Δήμου Διρφύων – Μεσσαπίων και στην ευρύτερη περιοχή. Οι δραστηριότητες



αυτές στηρίζονται στην μοναδική βιοποικιλότητα και τις ιδιαιτερότητες της περιοχής και μπορούν να αναπτυχθούν περαιτέρω, προς όφελος της βιοποικιλότητας και της οικονομίας της περιοχής.

#### **GR2420002 ΔΙΡΦΗΣ: ΔΑΣΟΣ ΣΤΕΝΗΣ – ΔΕΛΦΙ (ΕΖΑ)**

Η περιοχή έχει ημινομαδική κτηνοτροφία (θερινοί και χειμερινοί βοσκότοποι), σταθερό φυσιολατρικό τουρισμό (ορειβατικό καταφύγιο, ορειβασία, ορεινή πεζοπορία, κυνήγι), δασοκομία (κυρίως σε συστάδες καστανιάς) και μικρής κλίμακας γεωργικές καλλιέργειες.

Δραστηριότητες βιώσιμης ανάπτυξης στην περιοχή, εναρμονισμένες με τις διατάξεις των Ενωσιακών Οδηγιών 79/409/ΕΚ και 92/43/ΕΚ, όπως τροποποιημένες ισχύουν:

- Φυσιολατρικός τουρισμός/παρατήρηση της φύσης (ορνιθοπαρατήρηση, παρατήρηση χλωρίδας και εντόμων, φωτογράφιση),
- Ορεινή πεζοπορία, (Δίρφη, Ξεροβούνι)
- Ορεινή ποδηλασία, που μπορεί να αναπτυχθεί με τη διαμόρφωση ποδηλατικών διαδρομών στο υφιστάμενο δασικό οδικό δίκτυο και την κατάλληλη πληροφόρηση.
- Εκπαίδευση (λόγω της ποικιλίας του τοπίου και της δασικής βλάστησης),
- Συλλογήμανιταριών και βοτάνων,
- Γεωλογικός τουρισμός (εμφανείς γεωλογικοί και καρστικοί σχηματισμοί στις κορυφές),
- Θρησκευτικός τουρισμός και αρχαιολογικός τουρισμός,
- Παραγωγή τοπικών προϊόντων σε μικρούς κλήρους
- Παραδοσιακή ημινομαδική κτηνοτροφία,
- Ερασιτεχνική αλιεία / υποβρύχιο ψάρεμα,
- Κυνήγι οργανωμένο, με σεβασμό στους ισχύοντες κανόνες.

#### **GR2420010 ΟΡΟΣ ΚΑΝΘΑΙ (ΖΕΠ)**

Η περιοχή έχει κτηνοτροφία (κυρίως, αιγοτροφία), φυσιολατρικό τουρισμό (αναρρίχηση, ορεινή πεζοπορία, κυνήγι), δασοκομία (σε συστάδες πεύκου και δρυών) και μικρής κλίμακας γεωργικές καλλιέργειες.



Δραστηριότητες βιώσιμης ανάπτυξης στην περιοχή, εναρμονισμένες με τις διατάξεις των Ενωσιακών Οδηγιών 79/409/ΕΚ και 92/43/ΕΚ όπως τροποποιημένες ισχύουν:

- Φυσιολατρικός τουρισμός/παρατήρηση της φύσης (ορνιθοπαρατήρηση, παρατήρηση χλωρίδας και εντόμων, φωτογράφιση, snorkeling και παρατήρηση δελφινιών στην ακτή),
- Ορεινή πεζοπορία,
- Ορεινή ποδηλασία,
- Ορειβασία (αναρρίχηση βράχου στο ΒΔ άκρο της περιοχής),
- Εκπαίδευση (λόγω της ποικιλίας του τοπίου και της δασικής βλάστησης),
- Συλλογήμανιταριών και βοτάνων,
- Γεωλογικός τουρισμός (εμφανείς γεωλογικοί σχηματισμοί, θέσεις εξόρυξης μεταλλευμάτων),
- Αρχαιολογικός τουρισμός (νεότερα βιομηχανικά μνημεία),
- Παραγωγή τοπικών προϊόντων σε μικρούς κλήρους (γεωργία σε εδάφη χαμηλής παραγωγικότητας, μελισσοκομία, καλλιέργεια βοτάνων, ρητινοσυλλογή σε πευκοδάση),
- Παραδοσιακή κτηνοτροφία, Ερασιτεχνική αλιεία / υποβρύχιο ψάρεμα,
- Κυνήγι οργανωμένο, με σεβασμό στους ισχύοντες κανόνες.

#### ***GR2420011 ΟΡΗ ΚΕΝΤΡΙΚΗΣ ΕΥΒΟΙΑΣ ΠΑΡΑΚΤΙΑ ΖΩΝΗ ΚΑΙ ΝΗΣΙΔΕΣ (ΖΕΠ)***

Η περιοχή έχει ημινομαδική κτηνοτροφία (θερινοί και χειμερινοί βοσκότοποι), φυσιολατρικό τουρισμό (ορειβατικό καταφύγιο, ορειβασία, ορεινή πεζοπορία, κυνήγι), δασοκομία (κυρίως, σε συστάδες καστανιάς) και μικρής κλίμακας γεωργικές καλλιέργειες.

Δραστηριότητες βιώσιμης ανάπτυξης στην περιοχή, εναρμονισμένες με τις διατάξεις των Ενωσιακών Οδηγιών 79/409/ΕΚ και 92/43/ΕΚ, όπως τροποποιημένες ισχύουν:

- Φυσιολατρικός τουρισμός/παρατήρηση της φύσης (ορνιθοπαρατήρηση, παρατήρηση χλωρίδας και εντόμων, φωτογράφιση, snorkeling στην ακτή),
- Ορεινή πεζοπορία,
- Ορεινή ποδηλασία,
- Εκπαίδευση (λόγω της ποικιλίας του τοπίου και της δασικής βλάστησης),
- Συλλογή μανιταριών και βοτάνων,
- Γεωλογικός τουρισμός
- Αρχαιολογικός τουρισμός,
- Παραγωγή τοπικών προϊόντων σε μικρούς κλήρους (γεωργία σε εδάφη χαμηλής παραγωγικότητας, μελισσοκομία, καλλιέργεια καστανιάς και βοτάνων),
- Παραδοσιακή ημινομαδική κτηνοτροφία,
- Ερασιτεχνική αλιεία / υποβρύχιο ψάρεμα,
- Κυνήγι οργανωμένο, με σεβασμό στους ισχύοντες κανόνες.

Οι ανωτέρω δραστηριότητες εντάσσονται πλήρως στις αρχές της βιώσιμης ανάπτυξης και εναρμονίζονται με την Ενωσιακή και Εθνική νομοθεσία για την προστασία της βιοποικιλότητας, καθώς και στην Στρατηγική της Ευρωπαϊκής Ένωσης για την βιοποικιλότητα με ορίζοντα το 2030.

Επιπρόσθετα αναφέρεται ότι η πολιτιστική κληρονομιά και τα μνημεία που διαθέτει η περιοχή μας καλύπτουν την περίοδο από τους παλαιολιθικούς έως και τους βυζαντινούς χρόνους, συνεπώς διαθέτει μεγάλες δυνατότητες ανάπτυξης του πολιτιστικού τουρισμού, ενταγμένου επίσης στις αρχές της βιώσιμης ανάπτυξης.

**5.3. Η αυθαίρετη και μεροληπτική επιβάρυνση των περιοχών natura του Δήμου Διρφύων -Μεσσαπίων με την σχεδιαζόμενη εγκατάσταση του επενδυτικού σχεδίου «ΑΙΟΛΙΚΑ ΠΑΡΚΑ ΕΥΒΟΙΑΣ ΙΣΧΥΟΣ 470,4 MW» του επενδυτικού φορέα με την επωνυμία «ΕΛΛΑΚΤΩΡ Α.Ε» συνιστά παράβαση των αρχών του Ενωσιακού δικαίου: α) της πρόληψης, β) της προφύλαξης, γ) της βιώσιμης ανάπτυξης, δ) της αξιολόγησης της φέρουσας ικανότητας των οικοσυστημάτων, ε) της**



## αναλογικότητας, καθώς και των αρχών της Στρατηγικής για την Βιοποικιλότητα

Η σχεδιαζόμενη εγκατάσταση του επενδυτικού σχεδίου «ΑΙΟΛΙΚΑ ΠΑΡΚΑ ΕΥΒΟΙΑΣ ΙΣΧΥΟΣ 470,4 MW» του επενδυτικού φορέα με την επωνυμία «ΕΛΛΑΚΤΩΡ Α.Ε.» θα έπρεπε να έχει αξιολογηθεί υπό το πρίσμα των βασικών αρχών του Ενωσιακού Περιβαλλοντικού δικαίου, όπως αυτές τίθενται στην Συνθήκη Λειτουργίας της Ευρωπαϊκής Ένωσης και εκφράζονται στο παράγωγο Ενωσιακό δίκαιο και την νομολογία του ΔΕΕ και του Συμβουλίου της Επικρατείας.

Πρόκειται για τις αρχές της πρόληψης, της προφύλαξης, της βιώσιμης ανάπτυξης, της αξιολόγησης της φέρουσας ικανότητας των οικοσυστημάτων, της αναλογικότητας, καθώς και τις αρχές της Στρατηγικής για την Βιοποικιλότητα.

Ουδεμία όμως αναφορά γίνεται στις ανωτέρω αρχές στα στοιχεία που κατέθεσαν για την ένταξη της προτεινόμενης επένδυσης στις στρατηγικές επενδύσεις, αλλά ούτε στην προσβαλλόμενη απόφαση.

Η σημασία που αποδίδει η Ευρωπαϊκή Ένωση στην διατήρηση της βιοποικιλότητας και στην προστασία και ενίσχυση του ευρωπαϊκού δικτύου natura 2000 καταδεικνύεται σε πλήθος νομοθετικών και πολιτικών πρωτοβουλιών της Ένωσης.

Ενδεικτικά αναφέρεται η Έκθεση της Επιτροπής προς το Ευρωπαϊκό Κοινοβούλιο, το Συμβούλιο, την Ευρωπαϊκή Οικονομική και Κοινωνική Επιτροπή και την Επιτροπή των Περιφερειών (Βρυξέλλες, 24.5.2019 COM(2019) 236 final) σχετικά με την «Επανεξέταση της προόδου σχετικά με την υλοποίηση της στρατηγικής της ΕΕ για την πράσινη υποδομή».

Στο ανωτέρω έγγραφο τονίζεται ότι *«ο στόχος 2 της στρατηγικής της ΕΕ για τη βιοποικιλότητα με ορίζοντα το 2020 προβλέπει μέχρι το 2020, διατήρηση και βελτίωση των οικοσυστημάτων και των υπηρεσιών που παρέχουν, με τη δημιουργία πράσινης υποδομής και την αποκατάσταση τουλάχιστον του 15 % των υποβαθμισμένων οικοσυστημάτων. Η πλήρης επίτευξη του εν λόγω στόχου 2 και η αποκατάσταση του δικτύου Natura 2000 σε ικανοποιητική κατάσταση, θα μπορούσαν περαιτέρω να δημιουργήσουν έως 50 000 και 140 000 θέσεις εργασίας, αντίστοιχα· και έως 4,2 δισ. ευρώ και 11,1 δισ. ευρώ άμεσων αποτελεσμάτων σε ετήσια βάση· καθώς και ένα ευρύτερο φάσμα οφελών από τις οικοσυστημικές υπηρεσίες. Η στρατηγική για την Πράσινες Υποδομές επισήμανε ότι η ανάπτυξη ενός δικτύου με την ονομασία ΔΕΔ-Π (διευρωπαϊκό δίκτυο για την Πράσινες Υποδομές) θα απέφερε σημαντικά οφέλη όσον αφορά τη*

διασφάλιση της ανθεκτικότητας και της ζωτικότητας ορισμένων από τα πιο παραδοσιακά οικοσυστήματα της Ευρώπης, με συνακόλουθα κοινωνικά και οικονομικά οφέλη».

Η Ευρωπαϊκή Επιτροπή εξέδωσε πρόσφατα Ανακοίνωση σχετικά με τη στρατηγική της Ευρωπαϊκής Ένωσης για τη βιοποικιλότητα με ορίζοντα το έτος 2030. Στόχος της στρατηγικής αυτής είναι η βιοποικιλότητα της Ευρώπης να τεθεί σε πορεία ανάκαμψης έως το έτος 2030, με οφέλη για τους πολίτες, το κλίμα και τον πλανήτη.

Η στρατηγική για την βιοποικιλότητα περιλαμβάνει δεσμεύσεις και δράσεις προς υλοποίηση έως το 2030, συμπεριλαμβανομένης της δημιουργίας ενός μεγαλύτερου πανευρωπαϊκού δικτύου προστατευόμενων περιοχών στην ξηρά και τη θάλασσα, με βάση τις υφιστάμενες περιοχές Natura 2000, με αυστηρή προστασία για τις περιοχές με υψηλή αξία από άποψη βιοποικιλότητας και κλίματος, ένα σύνολο μέτρων για τη διευκόλυνση της αναγκαίας μετασχηματιστικής αλλαγής, καθώς και μέτρα για την αντιμετώπιση της παγκόσμιας πρόκλησης για την διατήρηση και βελτίωση της βιοποικιλότητας.

Παράλληλα η Έκθεση της Διακυβερνητικής Πλατφόρμας Επιστήμης-Πολιτικής για τη Βιοποικιλότητα και τις Οικοσυστημικές Υπηρεσίες (Intergovernmental Science- Policy Platform on Biodiversity and Ecosystem Services – IPBES) σχετικά με τη διενέργεια μιας παγκόσμιας αξιολόγησης της βιοποικιλότητας και των οικοσυστημικών υπηρεσιών, παρέχει μια ανησυχητική εικόνα της κατάστασης της βιοποικιλότητας και των διαφόρων πιέσεων που ασκούνται σε αυτήν. Αναγνωρίζεται εν γένει ότι η κλιματική αλλαγή αποτελεί βασική αιτία της απώλειας βιοποικιλότητας. Ωστόσο τονίζεται ότι εάν η τοποθεσία των ΑΣΠΗΕ δεν είναι ορθά επιλεγμένη, ή εάν ο σχεδιασμός τους είναι ανεπαρκής, τα αιολικά πάρκα μπορεί να συνιστούν απειλή για ευάλωτα είδη και οικοτόπους.

Για την προστασία του δικτύου natura 2000 κατά την διαδικασία ανάπτυξης των ΑΣΠΗΕ στην Ευρωπαϊκή Ένωση εκδόθηκε τον Νοέμβριο του έτους 2020 Ανακοίνωση της Επιτροπής: « Έγγραφο καθοδήγησης για τα έργα αιολικής ενέργειας και τη νομοθεσία της Ευρωπαϊκής Ένωσης για την προστασία της φύσης» Βρυξέλλες, 18.11.2020 C(2020) 7730 final.

Οι ΑΣΠΗΕ του επενδυτικού σχεδίου «ΑΙΟΛΙΚΑ ΠΑΡΚΑ ΕΥΒΟΙΑΣ ΙΣΧΥΟΣ 470,4 MW» του επενδυτικού φορέα με την επωνυμία «ΕΛΛΑΚΤΩΡ



Α.Ε» με τον τρόπο που έχουν σχεδιαστεί να εγκατασταθούν στον Δήμο Διρφύων – Μεσσαπίων, έρχονται σε πλήρη αντίθεση τόσο με τα ανωτέρω Έγγραφα και Ανακοινώσεις της Ευρωπαϊκής Ένωσης, όσο και με την ισχύουσα Ενωσιακή και Εθνική νομοθεσία και νομολογία για την διατήρηση της βιοποικιλότητας.

Κατά πάγια νομολογία του ΔΕΕ και του ΣτΕ, όταν πρόκειται να εγκατασταθούν πολλά έργα που έχουν ως σύνολο δυσμενείς επιπτώσεις στο περιβάλλον, (όπως πολλοί ΑΣΠΗΕ υπό αδειοδότηση για να εγκατασταθούν, με πρωτοβουλία διαφόρων εταιρειών στην περιοχή μας), τότε οφείλει η πολιτεία να τα εξετάζει και να σταθμίζει τις επιπτώσεις τους στο περιβάλλον ως σύνολο και όχι τμηματικά. Το ΣτΕ, από την εξέταση των επιπτώσεων στο περιβάλλον του σύνθετου έργου της εκτροπής του ποταμού Αχελώου, κατόπιν Προδικαστικής Παραπομπής στο ΔΕΕ, εισήγαγε την ανωτέρω νομολογία του, την οποία ακολουθεί σταθερά έκτοτε. Η ελληνική διοίκηση οφείλει, σε εφαρμογή **της αρχής της βιώσιμης ανάπτυξης**, να συνεκτιμήσει την επίδραση των ΑΣΠΗΕ στην πλούσια βιοποικιλότητα της περιοχής και παράλληλα την επίδρασή τους στις κοινωνικές και οικονομικές ανάγκες της περιοχής. Και τούτο διότι η βιώσιμη ανάπτυξη η οποία εισήχθη στην Ενωσιακή και Εθνική πολιτική και νομοθεσία από την δεκαετία του 1990 και αποτελεί πλέον τον ακρογωνιαίο λίθο της Εθνικής και Ενωσιακής περιβαλλοντικής πολιτικής και νομοθεσίας, περιλαμβάνει τρεις παράγοντες που πρέπει να συναξιολογούνται: το περιβάλλον, την οικονομία και τις κοινωνικές ανάγκες. Οι οικονομικές ανάγκες της περιοχής καλύπτονται σήμερα, σε μεγάλο βαθμό, με παραγωγικές δραστηριότητες οι οποίες θα πληγούν με την εγκατάσταση των ΑΣΠΗΕ. Συγκεκριμένα ο ιδιαίτερα αναπτυγμένος οικοτουρισμός στη περιοχή, η μελισσοκομία, ο περιπατητικός και αναρριχητικός τουρισμός, αλλά και η αγροτική και κτηνοτροφική παραγωγή, θα επηρεαστούν αρνητικά από την χωροθέτηση των ΑΣΠΗΕ.

Οι υφιστάμενες οικονομικές δραστηριότητες της περιοχής, οι οποίες είναι εναρμονισμένες με την βιώσιμη ανάπτυξη, δεν πρέπει να καταστραφούν, αλλά αντίθετα να ενισχυθούν. Σύμφωνα με την αρχή της βιωσιμότητας και σε εφαρμογή αυτής, το ΣτΕ με την νομολογία του τονίζει ότι τα άρθρα του Συντάγματος που αναφέρονται στην προστασία της οικονομικής ανάπτυξης θα πρέπει να συνεκτιμώνται με τα άρθρα του Συντάγματος που αναφέρονται στην προστασία του περιβάλλοντος (Σ.τ.Ε. 1804/2018, Τ.Ν.Π. ΝΟΜΟΣ) «Κατά την λήψη μέτρων τα όργανα της νομοθετικής και εκτελεστικής εξουσίας οφείλουν,



κατά την έννοια της ανωτέρω διατάξεως (άρθρο 24 Συντάγματος), ερμηνευομένης ενόψει και των άρθρων 106 και 22 παρ. 1 του Συντάγματος, να σταθμίζουν και άλλους παράγοντες αναγόμενους στο γενικότερο εθνικό και δημόσιο συμφέρον, όπως είναι εκείνοι που σχετίζονται με τους σκοπούς της οικονομικής ανάπτυξεως, της αξιοποίησεως των πηγών του εθνικού πλούτου, της ενισχύσεως της περιφερειακής ανάπτυξεως, με την προαγωγή ιδίως της οικονομίας, μεταξύ άλλων, των ορεινών περιοχών, και της εξασφαλίσεως εργασίας στους πολίτες, δηλαδή σκοπούς για τους οποίους επίσης λαμβάνεται πρόνοια στο Σύνταγμα και, συγκεκριμένα, στα προαναφερόμενα άρθρα 106 και 22 παρ. 1. Η επιδίωξη, όμως, των σκοπών αυτών και η στάθμιση των προστατευομένων αντιστοίχων εννόμων αγαθών πρέπει να συμπορεύεται προς την υποχρέωση της Πολιτείας να μεριμνά για την προστασία του περιβάλλοντος κατά τέτοιο τρόπο ώστε να εξασφαλίζεται βιώσιμη ανάπτυξη, στην οποία απέβλεψε ο συντακτικός αλλά και ο ενωσιακός νομοθέτης...» (ίδετε σχετικά και: «Η συνταγματική αρχή της βιώσιμης ανάπτυξης των νησιωτικών περιοχών», συλλογικό έργο, επιμέλεια Γ. Τσάλτας).

Η σχεδιαζόμενη επένδυση «ΑΙΟΛΙΚΑ ΠΑΡΚΑ ΕΥΒΟΙΑΣ ΙΣΧΥΟΣ 470,4 MW» του επενδυτικού φορέα με την επωνυμία «ΕΛΛΑΚΤΩΡ Α.Ε» προβλέπει να χωροθετηθούν ΑΣΠΗΕ σε περιοχές με πλούσια βιοποικιλότητα θα οδηγήσουν στην σοβαρή προσβολή της βιοποικιλότητας στην περιοχή μας, σε υποβάθμιση του περιβάλλοντος και σε αύξηση της ρύπανσης, κατά παράβαση τόσο των αρχών της πρόληψης, της προφύλαξης και της εκτίμησης της φέρουσας ικανότητας των οικοσυστημάτων.

Ειδική βαρύτητα έχει το γεγονός ότι η ένταξη της προτεινόμενης επένδυσης στις στρατηγικές επενδύσεις και η χωροθέτησή της στην Εύβοια και στον Δήμο Διρφύων- Μεσσαπίων παραβιάζει την αρχή της αναλογικότητας, η οποία τίθεται στο άρθρο 25 παρ. 1 του Συντάγματος. Η αρχή αυτή, που πηγάζει από την αρχή του κράτους δικαίου, αποβλέπει στην «εκλογίκευση» των επαχθών παρεμβάσεων της κρατικής εξουσίας στα δικαιώματα των πολιτών. Λειτουργεί ως «περιορισμός των περιορισμών» των ατομικών και κοινωνικών δικαιωμάτων. Εν προκειμένω στην Εύβοια, που παράγει ήδη πέραν του 40% της παραγόμενης αιολικής ενέργειας στο σύνολο της χώρας, ενώ καλύπτει μόλις το 2,7% της εδαφικής έκτασης της Ελλάδας, η εφαρμογή της αρχής της αναλογικότητας όπως εκφράζεται στο Σύνταγμα και στην νομολογία του ΔΕΕ, συνεπάγεται την μη χωροθέτηση οιασδήποτε άλλης ΑΣΠΗΕ στο έδαφός της και





στο Δήμο Διρφύων- Μεσσαπίων. Και τούτο διότι χωροθέτηση ΑΣΠΗΕ δύναται να γίνει σε άλλες περιοχές «αιολικής προτεραιότητας» της χώρας που δεν έχουν υποστεί την επιβάρυνση που έχει δεχθεί περιοχή μας. Συνεπώς το επιδιωκόμενο αποτέλεσμα της παραγωγής αιολικής ενέργειας δύναται να επιτευχθεί με «ηπιότερο για την περιοχή μας» και δικαιότερο τρόπο (ίδτε Ευγενία Πρεβεδούρου, «Η αρχή της αναλογικότητας στη νομολογία του Δικαστηρίου των Ευρωπαϊκών Κοινοτήτων», ΕΕΕυρΔ 1997, σ. 1 επ. και σ. 247 επ.).

Για τους λόγους αυτούς η προσβαλλόμενη είναι ακυρωτέα.

#### **5.4. Η παραβίαση των αρχών και των κατευθύνσεων της Πράσινης Συμφωνίας (Green Deal).**

Η Ευρωπαϊκή Πράσινη Συμφωνία τέθηκε σε ισχύ τον Δεκέμβριο του 2020 και δεσμεύει τη χώρα μας. Η σχεδιαζόμενη επένδυση «ΑΙΟΛΙΚΑ ΠΑΡΚΑ ΕΥΒΟΙΑΣ ΙΣΧΥΟΣ 470,4 MW» του επενδυτικού φορέα με την επωνυμία «ΕΛΛΑΚΤΩΡ Α.Ε» στον Δήμο Διρφύων- Μεσσαπίων και η ένταξή της στις στρατηγικές επενδύσεις βρίσκεται σε πλήρη αντίθεση με τις αρχές που τίθενται στην Ευρωπαϊκή Πράσινη Συμφωνία, η οποία αποδίδει ιδιαίτερη σημασία στη βιοποικιλότητα, που απειλείται σήμερα από έντονες πιέσεις. Η Πράσινη Συμφωνία καλεί τα κράτη μέλη να προχωρήσουν, σε λήψη μέτρων για την *«αποκατάσταση της βιοποικιλότητας και στην μείωση της ρύπανσης»*.

Αντίθετα η σχεδιαζόμενη επένδυση «ΑΙΟΛΙΚΑ ΠΑΡΚΑ ΕΥΒΟΙΑΣ ΙΣΧΥΟΣ 470,4 MW» του επενδυτικού φορέα με την επωνυμία «ΕΛΛΑΚΤΩΡ Α.Ε» προβλέπει να χωροθετηθούν ΑΣΠΗΕ σε περιοχές με πλούσια βιοποικιλότητα που θα οδηγήσουν στην σοβαρή προσβολή της βιοποικιλότητας στην περιοχή μας, σε υποβάθμιση του περιβάλλοντος και σε αύξηση της ρύπανσης, κατά παράβαση των αρχών που τίθενται από την Πράσινη Συμφωνία.

Παράλληλα με τα προγραμματιζόμενα έργα στον Δήμο Διρφύων- Μεσσαπίων παραβιάζεται η διεθνής Σύμβαση για την προστασία της βιοποικιλότητας (1992), την οποία τηρεί η Ευρωπαϊκή Ένωση και η οποία ενσωματώθηκε στην ελληνική έννομη τάξη με τον Νόμο 2204/1994 και συμπληρώθηκε με τον Νόμο 3937/2011 για την προστασία της βιοποικιλότητας.

#### **5.5. Η προσβαλλόμενη εκδόθηκε προ της υιοθέτησης από το Υπουργείο Περιβάλλοντος και Ενέργειας των υπό εκπόνηση Ειδικών**

## Περιβαλλοντικών Μελετών και Διαχειριστικών Σχεδίων των προστατευόμενων περιοχών του Δήμου Διρφύων -Μεσσαπίων.

Το Υπουργείο Περιβάλλοντος και Ενέργειας έχει αναθέσει, μετά από ανοιχτό διαγωνισμό, την εκπόνηση Ειδικών Περιβαλλοντικών Μελετών και Διαχειριστικών Σχεδίων των προστατευόμενων περιοχών natura σε όλη την χώρα. Μεταξύ των μελετών αυτών περιλαμβάνεται η μελέτη «Εκπόνηση Ειδικών Περιβαλλοντικών Μελετών, Σύνταξη Προεδρικών Διαταγμάτων Προστασίας και Σχεδίων Διαχείρισης για τις Περιοχές του Δικτύου Natura 2000. Μελέτη 6: Εκπόνηση ΕΠΜ και ΣΔ για τις περιοχές Natura 2000 της Περιφέρειας Στερεάς Ελλάδας». Το έργο για τις περιοχές Natura 2000 της Περιφέρειας Στερεάς Ελλάδας, ξεκίνησε τον Μάρτιο του έτους 2019 και ολοκληρώνεται τον Δεκέμβριο του 2021, όπως ισχύει για τις αντίστοιχες περιοχές σε όλη τη χώρα. Σκοπός του έργου είναι η εκπόνηση Ειδικών Περιβαλλοντικών Μελετών και Σχεδίων Διαχείρισης για τις τριάντα (30) συνολικά περιοχές Natura 2000 της Περιφέρειας Στερεάς Ελλάδας.

Το έργο διαιρείται σε τέσσερις φάσεις. Κατά τη διάρκεια της δεύτερης και τρίτης φάσης προβλέπονται διαβουλεύσεις με τοπικούς φορείς, οι οποίες θα συνεισφέρουν στην οριστικοποίηση των αποτελεσμάτων των Μελετών. Στις φάσεις αυτές ο Δήμος Διρφύων- Μεσσαπίων, οι πολίτες, καθώς και οι περιβαλλοντικοί και οικονομικοί Φορείς της περιοχής, θα έχουν την δυνατότητα συμμετέχοντες στην διαβούλευση, να καταθέσουν προτάσεις και σχόλια για την διαχείριση της πλούσιας και μοναδικής βιοποικιλότητας που διαθέτει ο Δήμος μας. Συγκεκριμένα η διαβούλευση για τις Ειδικές Περιβαλλοντικές Μελέτες και τα Σχέδια Διαχείρισης των περιοχών της Εύβοιας είναι προγραμματισμένη για το καλοκαίρι του 2021. Η διαβούλευση οργανώνεται από το Υπουργείο Περιβάλλοντος και Ενέργειας το οποίο θα καθορίσει και την ακριβή ημερομηνία αυτής.

Εκτιμάται συνεπώς αναγκαίο να ολοκληρωθούν τα Σχέδια Διαχείρισης και οι Ειδικές Περιβαλλοντικές Μελέτες, να συμμετάσχει ο Δήμος μας στην δημόσια διαβούλευση καταθέτοντας προτάσεις ανάπτυξης και διαχείρισης των προστατευόμενων περιοχών του Δήμου και στη συνέχεια να ληφθούν αποφάσεις από την Ελληνική διοίκηση για την διαχείριση των εν λόγω περιοχών.

Η απόφαση χωροθέτησης ΑΣΠΗΕ στον Δήμο Διρφύων- Μεσσαπίων, προ της ολοκλήρωσης της ανωτέρω διαδικασίας αποτελεί προσπάθεια ακύρωσης των ίδιων των Ειδικών Περιβαλλοντικών Μελετών και των Σχεδίων Διαχείρισης που εκπονούνται σήμερα και μάλιστα με χρηματοδότηση από τα Ενωσιακά Ταμεία! **Αποτελεί συνεπώς παράνομη και απαράδεκτη πρακτική η προσπάθεια της διοίκησης να δεσμεύσει και να προκαταλάβει την ανάπτυξη της περιοχής μας, προ της ολοκλήρωσης μελετών που χρηματοδοτούνται από την Ευρωπαϊκή Ένωση ακριβώς για να υποδείξουν, με επιστημονικά κριτήρια, τον ενδεδειγμένο τρόπο ανάπτυξης και διαχείρισης!**



Η αναμονή ολίγων μηνών για την ένταξη του επενδυτικού σχεδίου στις στρατηγικές επενδύσεις είναι ασήμαντη σε σχέση με την επικείμενη υποβάθμιση και καταστροφή της περιοχής μας.

Για τον λόγο αυτό η προσβαλλόμενη είναι ακυρωτέα

#### **5.6. Εκδόθηκε προ της υιοθέτησης του αναθεωρημένου Εθνικού Χωροταξικού Σχεδίου για τις Ανανεώσιμες Πηγές Ενέργειας (Α.Π.Ε.)**

Η Ελλάδα διαθέτει Εθνικό Χωροταξικό Σχέδιο για τις Ανανεώσιμες Πηγές Ενέργειας από το έτος 2008. Με την απόφαση 49828/12.11.2008 (ΦΕΚ 2464/Β/3.12.2008) της Επιτροπής Συντονισμού της Κυβερνητικής Πολιτικής στον Τομέα του Χωροταξικού Σχεδιασμού και της Αειφόρου Ανάπτυξης εγκρίθηκε, το Ειδικό Χωροταξικό Σχέδιο για τις Ανανεώσιμες Πηγές Ενέργειας (ΑΠΕ), το οποίο εκδόθηκε κατ' εξουσιοδότηση του άρθρου 7 του Ν. 2742/1999 (ΦΕΚ 207/Α/1999). Το Ειδικό Χωροταξικό Σχέδιο για τις ΑΠΕ διακρίνει τις περιοχές της χώρας σε «Περιοχές Αιολικής Προτεραιότητας (ΠΑΠ)» και «Περιοχές Αιολικής Καταλληλότητας (ΠΑΚ)» (άρθρο 5) και προβλέπει απαγορεύσεις χωροθέτησης αιολικών εγκαταστάσεων εντός προστατευόμενων περιοχών (άρθρο 6).

Περαιτέρω όμως, το ισχύον Εθνικό Χωροταξικό Σχέδιο για τις Ανανεώσιμες Πηγές Ενέργειας εκτιμάται τόσο από την πολιτεία όσο και από τον επιχειρηματικό κόσμο και τους περιβαλλοντικούς Φορείς, ότι δεν ανταποκρίνεται στα σύγχρονα δεδομένα. Και τούτο διότι από το έτος 2008 έχει μεσολαβήσει μεγάλο χρονικό διάστημα, μέσα στο οποίο η Ενωσιακή νομοθεσία για το περιβάλλον έχει εμπλουτιστεί, οι προτεραιότητες για την διασφάλιση της βιοποικιλότητας έχουν αυξηθεί σε ευρωπαϊκό και εθνικό επίπεδο και η τεχνολογία έχει εξελιχθεί. Έχει χαρακτηριστεί πλέον το ισχύον χωροταξικό σχέδιο για τις ΑΠΕ ως παρωχημένο, που χρειάζεται άμεση αντικατάσταση. Για τον λόγο αυτό το Υπουργείο Περιβάλλοντος και Ενέργειας έχει αναθέσει σε κοινοπραξία μελετητικών γραφείων την εκπόνηση νέου, επικαιροποιημένου χωροταξικού σχεδίου για τις ΑΠΕ, που θα ανταποκρίνεται στα νέα δεδομένα και στην εμπειρία που έχει συλλεγεί από το παρελθόν.

Σύμφωνα με την δήλωση του υφυπουργού Περιβάλλοντος (κου Ταγαρά) στην Βουλή των Ελλήνων, στις 30 Μαρτίου 2021, το νέο Χωροταξικό Σχέδιο για τις ΑΠΕ θα τεθεί σε ισχύ το έτος 2022.

Συνεπώς η χωροθέτηση ΑΣΠΗΕ την παρούσα χρονική στιγμή γίνεται με το υπό κατάργηση και άμεση αντικατάσταση, μέσα στο ερχόμενο εξάμηνο, χωροταξικό πλαίσιο.

Περαιτέρω η Ευρωπαϊκή Επιτροπή, με την επιστολή της αριθ. 2014/4073, στις 10.7.2014, απευθυνόμενη προς τον Υπουργό Εξωτερικών της Ελλάδας, αξιολόγησε το ισχύον Εθνικό Χωροταξικό Σχέδιο για τις Ανανεώσιμες Πηγές

Ενέργειας ως μη σύμφωνο με την Ενωσιακή νομοθεσία για την βιοποικιλότητα. Συγκεκριμένα η Ευρωπαϊκή Επιτροπή έκρινε ότι:

«α) Η Ελληνική Δημοκρατία παραβίασε το άρθρο 5 παράγραφος 1 και το παράρτημα I της Οδηγίας 2001/42/ΕΚ σχετικά με την εκτίμηση των περιβαλλοντικών επιπτώσεων ορισμένων σχεδίων και προγραμμάτων, επειδή δεν παρέσχε όλες τις πληροφορίες που αναφέρονται στο Παράρτημα I της Οδηγίας  
β) Η Ελληνική Δημοκρατία παρέβη τις υποχρεώσεις που υπέχει βάσει του άρθρου 6 παράγραφος 3 και του άρθρου 7 της Οδηγίας 92/43/ΕΚ για τη διατήρηση των φυσικών οικοτόπων, καθώς και της άγριας πανίδας και χλωρίδας, επειδή δεν υπέβαλε το Εθνικό Χωροταξικό Σχέδιο για τις Ανανεώσιμες Πηγές Ενέργειας σε διαδικασία δέουσας εκτίμησης των επιπτώσεών του στις περιοχές Natura 2000 της Ελλάδας με βάση τους στόχους διατήρησής τους και επειδή συμφώνησε με αυτό το σχέδιο, χωρίς να έχει βεβαιωθεί ότι δεν θα παραβιάσει την ακεραιότητα των οικείων περιοχών Natura...».

Συνεπώς η προσβαλλόμενη, δεδομένου ότι εκδόθηκε βάσει του Εθνικού Χωροταξικού Σχεδίου για τις Ανανεώσιμες Πηγές Ενέργειας το οποίο είναι παρωχημένο και επιπλέον αντίκειται στις διατάξεις του Ενωσιακού δικαίου, πάσχει νομιμότητας και θα πρέπει να ακυρωθεί.

### ΓΙΑ ΤΟΥΣ ΛΟΓΟΥΣ ΑΥΤΟΥΣ

**και για όσους επιφυλασσόμαστε να προσθέσουμε με σχετικό δικόγραφο  
Πρόσθετων Λόγων**

Επειδή η Αίτησή μας είναι παραδεκτή, νόμιμη, βάσιμη και αληθής

Επειδή κατεβλήθη το από το νόμο προβλεπόμενο Γραμμάτιο Προείσπαρξης

### ΖΗΤΟΥΜΕ

1. Να γίνει δεκτή η παρούσα Αίτηση Ακύρωσης
2. Να ακυρωθεί η προσβαλλόμενη απόφαση υπ' αριθ. πρωτ. 62/2021 της Διυπουργικής Επιτροπής Στρατηγικών Επενδύσεων (Δ.Ε.Σ.Ε.) (ΦΕΚ 984/Β/12.3.2021) με την οποία το επενδυτικό σχέδιο «ΑΙΟΛΙΚΑ ΠΑΡΚΑ ΕΥΒΟΙΑΣ ΙΣΧΥΟΣ 470,4 MW», του επενδυτικού φορέα με την επωνυμία «ΕΛΛΑΚΤΩΡ Α.Ε», εντάχθηκε στις διαδικασίες των Στρατηγικών Επενδύσεων του Ν. 4608/2019 (ΦΕΚ 66/Α/2019) και κάθε άλλη σχετική πράξη της Διοίκησης,
3. Να διαταχθούν τα νόμιμα

4. Να επιδικασθεί εις βάρος του Ελληνικού Δημοσίου η δικαστική μας δαπάνη και η αμοιβή της πληρεξουσίας δικηγόρου μας

Αθήνα, 8 Ιουνίου 2021  
Η πληρεξούσια δικηγόρος  
του Δήμου Δισφύων- Μεσσαπίων

ΑΓΓΕΛΙΚΗ ΚΑΛΛΙΑ

Δικηγόρος παρ' Αρείω Πάγω  
Διδάκτωρ Νομικής, ΑΜ 8589  
ΑΦΜ 043025657, ΔΥΟ Ζ' Θεσσαλονίκης  
Πόντου 40Α, 55236, Θεσσαλονίκη  
Τηλ: 2310347649, 6937222338,  
Email: info@kallialaw.gr

Κατατέθηκε το πρωτότυπο με αριθμό καταθέσεως  
1284 στις 10/6/2021  
Αντίγραφο-Αθήνα, 10/6/2021  
Ο Προϊστάμενος του Τμήματος  
Καταθέσεων & Πρωτοκόλλου



Αικατερίνη Ιγγλέση



ΕΩΡΗΘΗΚΕ  
για τη νόμιμη σήμανση  
Αθήνα, 10/6/2021  
Ο Προϊστάμενος του Τμήματος  
Καταθέσεων & Πρωτοκόλλου

Αικατερίνη Ιγγλέση

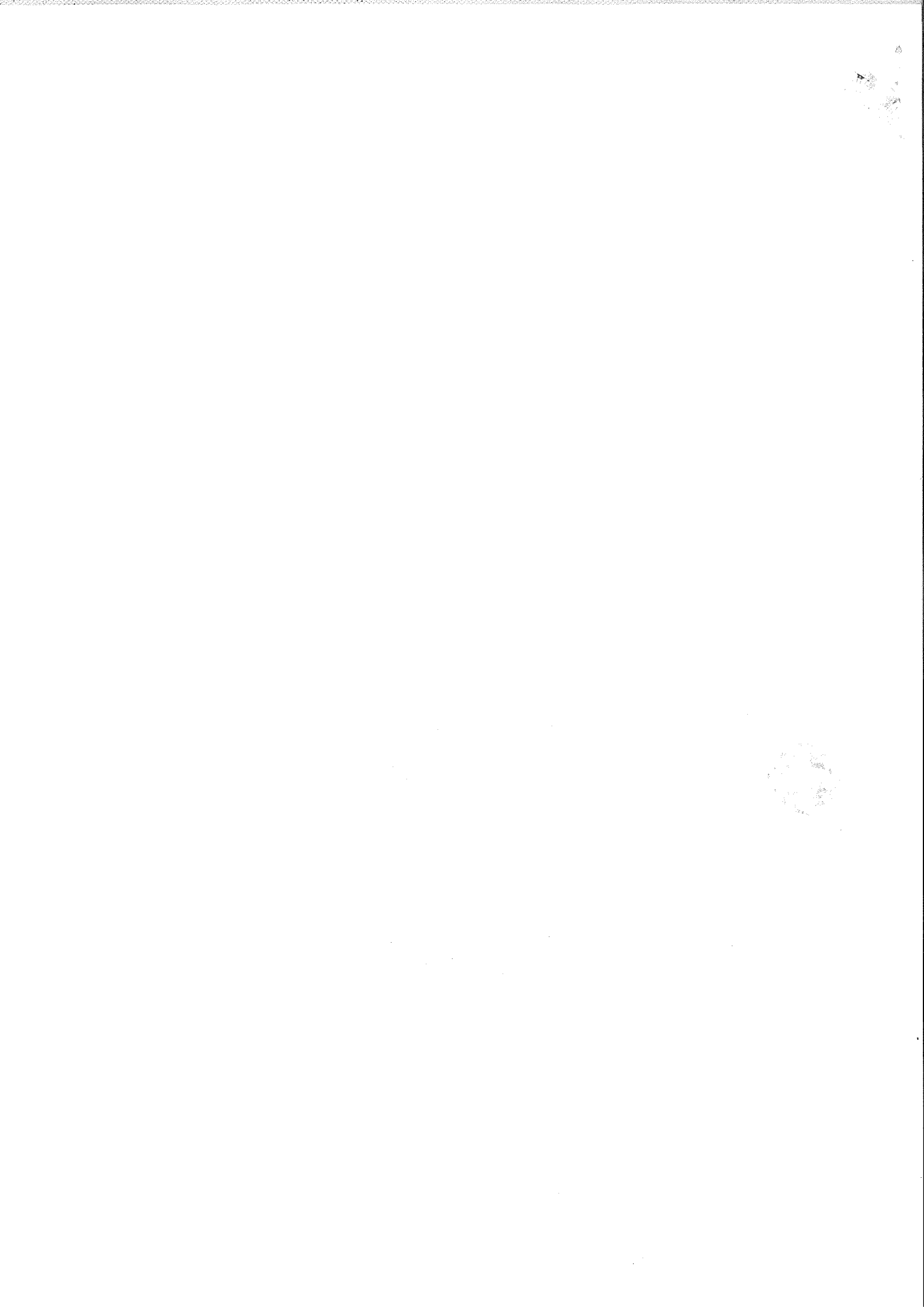

## Αποδεικτικό Κατάθεσης Δικογράφου

Κατηγ. εγγράφου : Αίτηση ακυρώσεως - Βιβλίο Κατάθεσης Εισ. Δικογρ. Κύριας Διαδικασίας

Αριθμός: Ε1284/2021      Σχετικό Εισαγωγικό:

Ημ/νία πρωτ. : 10/06/2021

Αιτών : ΔΗΜΟΣ ΔΙΡΦΥΩΝ - ΜΕΣΣΑΠΙΩΝ ΕΥΒΟΙΑΣ

Καθ'ού : ΥΠ. ΑΝΑΠΤΥΞΗΣ & ΕΠΕΝΔΥΣΕΩΝ

Προσβ. Πράξη : 62 (19/02/2021) / ΥΠ. ΑΝΑΠΤΥΞΗΣ & ΕΠΕΝΔΥΣΕΩΝ, ΥΠ.

ΠΟΛΙΤΙΣΜΟΥ & ΑΘΛΗΤΙΣΜΟΥ, ΥΠ.ΟΙΚΟΝΟΜΙΚΩΝ, ΥΠ. ΕΠΙΚΡΑΤΕΙΑΣ

Αρχή διαβιβ. :

Αρ. πρωτ. διαβ. :

Ημ/νία διαβ. :

Καταθέτης : ΚΑΪΤΣΑΣ ΜΑΡΙΟΣ

Υπογράφοντες : ΚΑΛΛΙΑ ΑΓΓΕΛΙΚΗ

Παράβολο : ΑΤΕΛΩΣ

Κατάσταση : Πρωτοκολλημένο

Αρμόδιο Τμήμα : Ε' Τμήμα

Εθνικός Αριθμός:

Κωδικός παρακολούθησης υπόθεσης: 2002660107

[Με τον παραπάνω κωδικό μπορείτε να παρακολουθείτε την υπόθεσή σας μέσω του [www.adjjustice.gr](http://www.adjjustice.gr) (Υπηρεσίες) ]

Ο Καταθέτης (υπογραφή)

